ISSN 1562-1987

МК
МОСКОВСКИЙ КОМСОМОЛЕЦ

WWW.MK.RU

Ежедневная общественно-политическая газета
Распространяется в 85 субъектах РФ
Цена в розницу договорная

№271 (26.983)

вторник 8 декабря 2015

MOSKOVSKIJ KOMSOMOLETS

ЧИСЛО ПРЕДПРИНИМАТЕЛЕЙ В ТЮРЬМАХ ЗА ДВА ГОДА ВЫРОСЛО ВДВОЕ

Читайте 6-ю стр.

«Я ВЕРУЮЩИЙ ЧЕЛОВЕК, Я МОЛИЛСЯ. И МОЛИТВА МЕНЯ СПАСАЛА»

Евгению СТЕБЛОВУ — 70 лет

Читайте 6-ю стр.

МИГРАНТЫ ПОКИДАЮТ РОССИЮ

Причина тому — кризис и ужесточение законодательства

Читайте 5-ю стр.

ГЕННАДИЙ АВРАМЕНКО

ПАМЕЛА АНДЕРСОН ХОТЕЛА ЗАЩИТИТЬ В МОСКВЕ КИТОВ

В понедельник актриса, модель, защитница животных Памела Андерсон приехала в Москву, чтобы обсудить с главой Администрации Президента Сергеем Ивановым меры по сохранению диких животных: дальневосточного тигра, леопарда, а также китов и дельфинов.

Впрочем, первый же вопрос от журналистов был о том, как актриса отреагировала на предложение Хью Хефнера сняться на обложке последнего номера «Playboy», где будет обнаженная натура? Напомним, после того как журнал принял решение перейти на возрастной ценз «13+», фото в стиле ню больше не будет. «Для меня работа в «Playboy» — важная часть моей жизни. Когда мои дети (им 17 и 19 лет. — **«МК»**) узнали о предложении Хью Хефнера, они сказали «да, ты должна это сделать». Для меня это возвращение к прошлой жизни. Я часто говорю о себе: да, я вечный «Playboy».

ПОДРОБНОСТИ на сайте mk.ru

ЛЕЧЕНИЕ «ЛИПОЙ» И ГАЛОЧКОЙ

АГЕНТСТВО «МОСКВА»

Россиянам в массовом порядке приписывают медуслуги, которые им не оказывались

Чичиков с его мертвыми душами — мелкий воришка по сравнению с некоторыми деятелями отечественного здравоохранения. Вот уж кто умеет вылечить россиян легким движением компьютерной мышки. О том, что в поликлиниках практикуются приписки, мы знали давно. Однако об истинных масштабах этого явления начали узнавать, похоже, только сейчас. На прошлой неделе в соцсетях поднялась волна возмущения — пользователи принялись один за другим проверять, какие услуги получили в поликлиниках в течение года, благо сейчас такая функция доступна всем, кто зарегистрирован на портале госуслуг. В результате и обнаружилось, что многие якобы успели пройти диспансеризацию и привиться.

Читайте 2-ю стр.

УЖАС СТАНЕТ БЫЛЬЮ

Самые мрачные валютные прогнозы «МК» и профессора «Вышки» Игоря Николаева сбываются: до конца года 75 рублей за доллар

Провал цен на нефть до конца этого и в начале будущего года, а также предрекаемое экспертами решение Федеральной резервной службы США об увеличении процентных ставок обрушит «деревянный» по отношению к доллару еще на 5–7 рублей. То есть если сейчас «зеленый» стоит примерно 69 рублей, то к весне его стоимость грозит дойти до 74–76 рублей. Еще неделю назад в это никто не верил. Минфин и ЦБ давал прогнозы в 65 рублей за «зеленый». Но это при стоимости нефти в $50 за баррель. Сейчас котировки близки к $40–42. Судя по всему, подтверждаются прогнозы профессора ВШЭ Игоря Николаева, который говорил о таком сценарии еще в сентябре («МК» от 28.09, №211 (26.923). Все может быть гораздо хуже, если нефть рухнет до $30 — такие прогнозы тоже есть. Тогда сказать, когда рубль найдет свое дно и будет всплывать, — не решится ни один специалист: каждый прогноз будет эфемерен и сравним с гаданием на кофейной гуще.

Читайте 4-ю стр.

ЗЛОБА ДНЯ

Александр МИНКИН

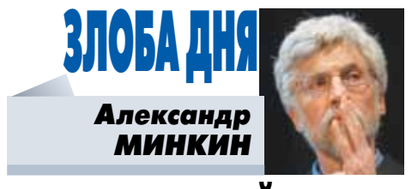

МНОГО ВСЯКОЙ ДРЯНИ НАСТАЛО НА РУСИ

Только что в любимой народной игре «Поле чудес» три взрослых человека отгадывали одну букву. Перед ними было загадочное слово **УКЛЮ-ИНА** и один шаг до роскошного приза — очень сильный стимул, чтобы отгадать. А выбор был не так уж велик — всего-то 17 неиспользованных согласных.

Простого русского слова «уключина» никто из них не знал. Поэтому они, краснея и хихикая, тупо перебирали буквы: Р, В, З, Д, Б, Ш... Бедный Якубович сперва издевался, потом стал подсказывать; в каждой фразе он говорил про лодку, спрашивал «куда гребёте?» — ничего не помогало. Повезло мужичку из Молдавии, ляпнул «Ч» — случайно попал, счастливчик. А две бабочки из Брянской области остались ни с чем.

Что случилось? Ответ: язык скукожился, как шагреневая кожа...

Что значит «скукожился»? Что значит «как шагреневая кожа»?

Русский язык скукожился (съёжился) до телевизионного. «Беспрецедентные меры безопасности», «нелицеприятная критика», «в эпицентре ситуации» и прочая словесная дрянь.

В эти языковые чипсы только один человек иногда добавляет серую соль грубого помола (то обещает повесить Саакашвили за яйца; то предупреждает Эрдогана, что одними помидорами тот не отделается; про «мочить в сортире» и говорить не стоит — эта формула заменила в сознании народа прежнюю «ум, честь и совесть нашей эпохи»).

Яйца в профиль

На Украине или **в** Украине? Господи, с какой страстью отстаивают тупоконечники (см. Дж. Свифт) эту «вукраину» — совершенно чуждую русскому языку. Политические страсти из-за предлогов бушуют годами. Но...

Люди называют чужие страны как хотят и как попало. Мы говорим «Китай», англичане — «Чайна», французы — «ляШин», а сами китайцы — «Джон Гуо» или «Чжунхуа женьмин гохэго», но никого не пытаются переучить.

Тупоконечники говорят: «на» — это, мол, география, а «в» — государство. Мол, **на** Урал, **на** Кавказ, **на** Север — география. А **в** Англию, **в** Армению, **в** Германию — государство.

ОБСУЖДЕНИЕ на сайте mk.ru

Читайте 2-ю стр.

МОСКВИЧИ: «ДАЛЬНОБОЙЩИКИ, ПОСТОЙТЕ ТАМ И ЗА НАС!»

Почему оппозиционеры с Болотной не хотят возглавить протестное движение водителей большегрузов? Или не могут?

...Солярка, картошка, чай-кофе, макароны и кастрюля с горячим борщом — вот уже пятый день сердобольные москвичи подкармливают дальнобойщиков, протестующих против введения системы «Платон», оброка за пользование федеральными трассами России.

А пока водилы в Химках заперты машинами МЧС и гаишниками — выехать со стоянки, где они все собрались, еще можно, вернуться назад уже нет. Но шоферы стоят насмерть за свои права, а в соцсетях по их поводу закипели нешуточные страсти.

Читайте 2-ю стр.

КИРИЛЛ МИХАЙЛОВСКИЙ

ВИДЕО на сайте mk.ru

В ялтинском зоопарке «Сказка» в ночь на понедельник умер второй белоснежный тигренок. От холода или просто от того, что родился слабеньким, — пока не ясно. Но директору зоосада не позавидуешь. Мало того что ему приходится сражаться с блэкаутом, так еще и крымские чиновники на него взъелись. Ситуация вокруг сафари-парка «Тайган» и ялтинского зоопарка развивается как на качелях: не успели порадоваться, что зверюшкам власти Подмосковья презентовали мощный генератор, как власти Крыма решили его отобрать. Чтобы вернуть животным тепло, пришлось задействовать «убойные аргументы» в виде открытого письма президенту Владимиру Путину и вмешательства влиятельных лиц — журналиста Владимира Соловьева, политолога Евгения Сатановского и министра энергетики РФ Александра Новака.

Читайте 3-ю стр.

ПРОКУРОР КРЫМА ОБЪЯВИЛА ВОЙНУ САФАРИ-ПАРКУ

Директор зоосада Олег Зубков ищет защиты у Рамзана Кадырова

АР

СВОБОДНАЯ ТЕМА

Евгений ЯМБУРГ, заслуженный учитель РФ

СПАСИТЕ ДЕТЕЙ ОТ НЕНАВИСТИ

Читайте 3-ю стр.

В ЭТОМ ГОДУ ЖИВЫЕ ЕЛКИ ОБОЙДУТ ЦЕНТР МОСКВЫ СТОРОНОЙ

Более 270 елочных базаров откроется в этом году в Москве к Новому году. При этом все площадки будут находиться за пределами центра города.

Как рассказали «МК» в Департаменте по конкурентной политике города, в этом году больше всего елочных развалов появится на западе Москвы — 64 точки. На востоке города откроются 43 точки по продаже елей, а на юге — 37 мест. В настоящее время все объекты разыгрываются через электронные аукционы, победители смогут торговать елями, соснами и лапником в течение 5 лет.

Интересно, что в этом году не будет разыграно ни одного аукциона по Центральному округу города. А это значит, что в центральных районах купить новогоднюю красавицу будет просто негде. Напомним, в прошлом году в центре Москвы работало более 20 елочных базаров.

Приобрести живую елочку к празднику горожане смогут, как и всегда, с 20 по 31 декабря — именно в эти дни будут работать развалы елей.

Напомним также, что с этого года оформление всех площадок выполнят в едином дизайне, за который ранее на портале «Активный гражданин» проголосовали 76% пользователей. Все павильоны, согласно проекту, на базарах оборудуют полупрозрачными деревянными ограждениями, имитирующими елочный узор.

ЧИСЛО ЕЛОЧНЫХ БАЗАРОВ ПО ОКРУГАМ МОСКВЫ:

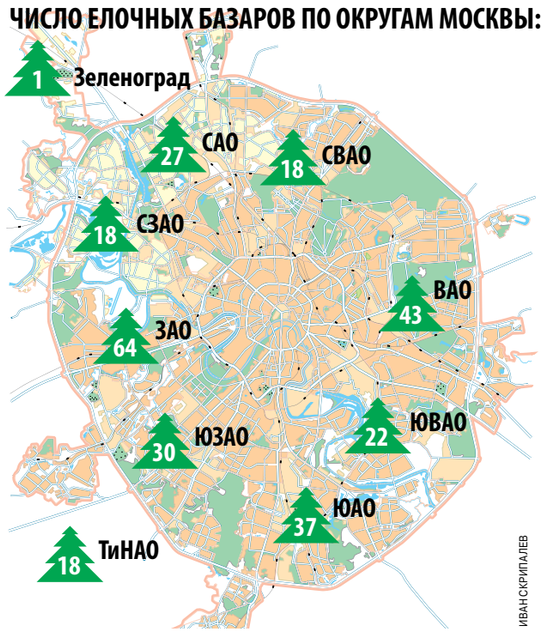

ИВАН СКРИПАЛЕВ

В НОМЕР! ОЧНО!

8-495-707-29-98 fax 8-495-781-47-03

ИРИНА АПЕКСИМОВА ПЕРЕДУМАЛА СУДИТЬСЯ СО СВОИМ ЗАМЕСТИТЕЛЕМ

Директор Театра на Таганке Ирина Апексимова отказалась от иска о защите чести и достоинства, который в этом году подала против своего же заместителя Ренаты Сотириади.

Как ранее сообщал «МК», истица просила 500 тысяч рублей в качестве компенсации за вред, причиненный ее репутации. В апреле этого года Сотириади разместила на своей странице в Facebook пост театроведа Эллы Михалевой, вызвавший возмущение у Апексимовой. Автор текста выразила сомнение в том, что театр откроется вовремя из-за неграмотного контроля за ходом ремонтных работ (театр должен был заработать 1 мая). Также в посте говорилось, что для Апексимовой приоритетными являются не интересы храма Мельпомены, а желание сниматься и играть.

Защитник истицы, кроме прочих доводов, заявила, что суждение Михалевой, изложенное в Интернете, носит порочащий характер, поскольку косвенно создает мнение о лжи со стороны Апексимовой. При этом претензии автору Михалевой в суде не предъявлялись.

— Этот иск нельзя выиграть, — считает адвокат ответчика Максим Пашков. — Не сформированы требования. Какие сведения она считает недостоверными и порочащими, из этого иска понять невозможно. Без этого иск выхолощен и не имеет никакого правового смысла.

Интересно, что в понедельник истица отказалась от своего заявления. Судья прекратила производство по спору между руководителями Таганки. Сторона Сотириади между тем просила взыскать компенсацию с Апексимовой за подачу необоснованного иска и потерянное время, однако Мещанский суд в этом отказал.

У РОССИЯН, НЕ ОФОРМИВШИХ НАСЛЕДСТВО, ЕГО БУДУТ ОТБИРАТЬ

Не затягивать с оформлением бумаг на унаследованные земельные участки и дачные домики призывает граждан Федеральная нотариальная палата. В противном случае, как уверяют нотариусы, наследства можно будет лишиться по суду.

Как стало известно «МК», право изымать у нерасторопных наследников землю и квадратные метры чиновникам дали новые поправки в законы «О государственной регистрации прав на недвижимое имущество и сделок с ним» и «О государственном кадастре недвижимости». Как пояснили в Федеральной нотариальной палате, эти изменения коснутся, в частности, наследников недвижимого имущества. По словам нотариусов, сейчас многие из тех, кто получил в наследство от любимой бабушки, например, квартиру и участок земли с покосившимся сараем, предпочитают оформлять документы на наследство и право собственности только на дорогое городское жилье, а про участок скромно умалчивают. Ведь шесть соток в каком-нибудь отдаленном от МКАДа СНТ — это чистой воды «неликвид»: продать сложно, а выращивать на наследственной земле картошку можно и без документов. К тому же оформлять документы надо через нотариуса, который за услуги возьмет немало, да еще и перед походом в нотариальную контору землю и дачный домик придется оценивать — опять же лишние траты. Теперь же, как отметили в ФНП, попытки избежать встречи с нотариусом могут обернуться судами.

По новому закону, если чиновники кадастровых органов обнаружат, что в базе нет сведений о собственнике или эти сведения не соответствуют действительности, они в течение 10 рабочих дней сообщат об этом в местную администрацию или муниципалитет. Местные власти, в свою очередь, смогут инициировать судебный процесс против «экономного» наследника. Тогда по решению суда земля или стоящий на ней дом будут признаны бесхозными и изъяты у горе-владельца. Такая же незавидная судьба ждет и тех, кому от умерших родственников в наследство достались недостроенные коттеджи.

РАБОЧИЕ ПРЕВРАТИЛИ БАЛКОН В УБИЙЦУ

Некачественный капитальный ремонт дома, скорее всего, стал причиной трагедии на Ленинградском шоссе утром в понедельник. Здесь случайного прохожего убило огромным куском штукатурки, отвалившимся с балкона.

Как стало известно «МК», несчастный случай произошел 7 декабря около 11.00 возле дома №8, корпус 2. На глазах у пешеходов с высоты 7-го этажа на голову проходившего под окнами мужчины упал увесистый камень — как потом выяснилось, часть так называемого балконного фартука.

— Я ехал на такси и вдруг краем глаза увидел, что мужчина как-то странно упал на живот, потом как будто подпрыгнул и уже упал окончательно... После этого я сразу попытался оказать возможную помощь — вызвал полицию и «скорую», — рассказал «МК» очевидец по имени Игорь.

Прибывшим медикам оставалось лишь констатировать смерть, наступившую в результате тяжелейших травм головы. Погибшим оказался 68-летний Федор Попов, который проживал на Самаркандском бульваре вместе со своей женой, дочерью и сыном. В роковой день пенсионер был в районе Ленинградского шоссе по делам и шел к станции метро «Войковская», когда на него свалился булыжник. Соседи отзываются о нем как об очень работящем человеке — несмотря на возраст, он не сидел дома без дела и старался заработать копейку.

Следственные органы возбудили уголовное дело по статье 238 «Оказание услуг, не отвечающих требованиям безопасности». Пока приоритетной версией случившегося остается некачественно выполненный ремонт здания. Известно, что с августа этого года дом №8, корпус 2, по Ленинградскому шоссе (его построили аж в 1939 году) состоял в программе капитального ремонта, а самими работами занималась компания «СК-профиль». В программу капитального ремонта как раз входила реставрация балконов: замена экранов, шпаклевание и покраска, гидроизоляция пола и замена плитки. Мастера завершили отделку пару месяцев назад. Если подтвердится, что работы были выполнены спустя рукава, ответственность за смерть пенсионера понесет именно подрядчик.

МЕЖДУ ТЕМ

Шквалистый ветер в понедельник лишь чудом не привел к гибели двух грудничков в Суворовском парке на Большой Филевской улице. Взрослые с колясками прятались от дождя под навесом кафе «Усадьба». Порыв ветра повалил на крышу заведения дерево, в результате часть навеса рухнула. К счастью, из одной коляски мама успела вытащить младенца — она держала его на руках. Навес рухнул как раз на эту коляску. Со вторым младенцем гулял дедушка. Ни он, ни малыш не пострадали. На всякий случай женщина решила съездить с крохой в больницу — проверить состояние здоровья, так как малыш визуально не травмировался, но выглядел испуганным. А дедушка отправился дальше гулять с крохой.

ВРЕДИТЕЛЬНИЦА ИЗ ОРАНЖЕРЕИ ЗАКУСИЛА АЛКОГОЛЬНУЮ ОРХИДЕЮ ЧЕБУРЕКОМ

Крысу, несколько месяцев пожиравшую редкие орхидеи в столичном Ботаническом саду МГУ, на днях удалось поймать его сотрудникам.

Как рассказали «МК» в пресс-службе сада, коварный грызун более 2,5 месяца терроризировал работников — ежедневно поедал в одной из оранжерей стебли и цветки редких орхидей, а также луковицы тюльпанов. Сильно погрыз он, кстати, известную орхидею «кориантес» с алкогольным нектаром, которая росла в саду несколько лет.

По словам кураторов «Аптекарского огорода», все это время крысу пытались поймать с помощью деревянной ловушки, используя разнообразные вкусные приманки. В итоге помог чебурек со снотворным. Она залезла наполовину в ловушку и моментально уснула сразу после сытного обеда, не успев выбраться.

Интересно, что старожил сада — местный кот особо не спешил ловить хвостатую хулиганку. Ландшафтный архитектор сада Артем Паршин объяснил это тем, что «его цветочное величество не может якшаться с крысиным сословием».

Убивать прожорливую крысу добрые сотрудники сада не стали, а просто выселили ее за «сотню километров». Как пояснили в пресс-службе, отпустили в поля Подмосковья в силу ее неблагонадежности и вредного характера.

Напомним, весной этого года один из котов «Аптекарского огорода» был тоже уличен в преступлении — он по ночам поедал в саду красных утят. После случившегося усатому разбойнику нашли новых хозяев.

«АПТЕКАРСКИЙ ОГОРОД»

БИЛЕТ НА ЭЛЕКТРИЧКУ ПОДОРОЖАЕТ НА ДВА РУБЛЯ

Проезд в пригородных электричках по ряду направлений по Москве и Подмосковью подорожает с нового года.

Как стало известно «МК», согласно проекту постановления правительства Москвы, проезд в пригородных электричках в пределах Москвы с 1 января следующего года подорожает на 2 рубля — до 32 рублей. Такой тариф будет действовать вне зависимости от дальности поездки в пределах станций Лось, Косино, Новогиреево, Каланчевская, Бутово, Бирюлево, Переделкино, Новопеределкино, Сетунь, Рабочий Поселок, Трикотажная, Марк, Ховрино.

Кроме того, на 1,5 рубля должен подорожать и проезд в пригородных электричках в пределах Подмосковья — до 20,5 рубля за одну зону. Соответствующее постановление опубликовано на сайте областного Комитета по ценам и тарифам.

При этом тарифы в электричках повышенной комфортности, которые следуют к столичным аэропортам, частный перевозчик сможет установить самостоятельно. Единственное ограничение — нельзя будет превышать базовую стоимость проезда в пригородных поездах более чем в два раза.

СЕГО ДНЯ

NON-STOP

Подготовила Екатерина ПИЧУГИНА

КАДР

AP

Лыжники и сноубордисты, одетые в костюм Санта-Клауса, устроили массовый заезд на лыжном курорте Санди-ривер в американском штате Мэн. Часть средств, полученных в ходе этого яркого мероприятия, пойдет в фонд местной общины.

ЗАКОН

КУРИТЬ ЗАПРЕТЯТ ДО 21 ГОДА

Минздрав поддержит инициативу о запрете на продажу сигарет до 21 года. Такой законопроект ранее был внесен в Госдуму. Причина весомая — наша страна занимает четвертое место в мире по числу курящих. И большинство курить начинает как раз в студенческие годы, под влиянием сверстников. «МК» узнал у **защитника прав курильщиков Вадима СТРОКИНА,** есть ли правовая подоплека у таких громких слов: — По сути эти три года не играют роли, если говорить о медицине. С юридической точки зрения, у нас человек дееспособен с 18 лет. Ответственность за свои проступки он также несет с 18 лет, долг родине отдает с 18 лет. Почему же курить он сможет только с 21 года? Давайте тогда приравняем права и обязанности, введем полную дееспособность с 21 года.

ЦИФРЫ

300 тыс. россиян лишатся водительских прав

15 января вступает в действие закон о приостановке действия водительских прав в случае неуплаты алиментов или штрафов на сумму от 10 тыс. руб. Среди грехов, за которые грозит отъем прав, фигурируют также задолженность выплаты по возмещению вреда, причиненного здоровью; возмещению ущерба, причиненного преступлением; возмещению вреда в связи со смертью кормильца; за неисполнение решений суда в социально значимых ситуациях — например, невыполнение одним из родителей решения суда о встречах с ребенком в случае развода. Специалисты считают, что под действие закона потенциально подпадают около 300 тыс. россиян. «Считаю, что система эта придумана не для того, чтобы решать какие-то проблемы, а для того, чтобы сделать жизнь автомобилистов еще сложнее, — **говорит координатор общественного движения «Автомобилисты Москвы» Леонид АНТОНОВ.** — Учитывая то, как работают наши системы по выписыванию штрафов, я думаю, это поможет только у людей права забирать. Почти половина всех штрафов незаконная. К тому же на наших улицах зачастую создаются условия, когда не нарушить ПДД невозможно».

€100 тыс. нашел в водах Дуная венский прохожий

Мужчина, увидевший в реке банкноты достоинством в 100 и 500 евро, прыгнул за ними в воду. Прохожие подумали, что он решил покончить с собой, и вызвали полицию, сообщает Би-би-си. Теперь полиция пытается выяснить происхождение этих денег, а нашедший их житель Вены претендует на то, чтобы ему выдали часть спасенной из воды суммы. Аналогичный случай произошел в 2013 г. в Великобритании, где недалеко от города Сполдинг прохожий, выгуливавший собаку, обнаружил плывущими бумажные фунты стерлингов на сумму, эквивалентную примерно $100 тыс.

ZOO

БЛУДНАЯ КОШКА ВЕРНУЛАСЬ ДОМОЙ ЧЕРЕЗ 8 ЛЕТ

FACEBOOK.COM / MARIN HUMANE SOCIETY

Пропавшая более восьми лет назад кошка Джинджер воссоединилась со своими хозяевами в США. Помог животному владелец местного магазина в Калифорнии: он подкармливал ее два месяца, а потом отнес в приют, сотрудники которого и обнаружили у кошки микрочип. С помощью него персонал связался с владельцами, не чаявшими увидеть любимицу. Случаи воссоединения спустя множество лет были и в нашей стране: потерянный хозяевами кот шел к себе домой в Мурманск шесть с половиной лет. — Такие случаи, в общем-то, не редкость, — говорит ведущий **научный сотрудник Института проблем экологии и эволюции имени А.Н.Северцова РАН Сергей НАЙДЕНКО,** — у животных есть свои участки обитания, которые они запоминают по запаху. К тому же зверь может помнить систему ориентации в пространстве. В этом плане они похожи на людей, помнят свой дом и стараются вернуться в него.

ПРОЦЕСС

ПОЙМАН ПОСРЕДНИК ПО ДЕЛУ О РЕКОРДНОЙ ВЗЯТКЕ

«Темное» дело о самой крупной в России взятке в размере 15 млн долларов получило неожиданное продолжение. На днях правоохранительные органы задержали объявленного в розыск бизнесмена Сергея Киримова, который проходил в этой истории как посредник. Беглеца уже поместили в Бутырку. Однако возникла парадоксальная ситуация: самой взятки, похоже, не было, поскольку тот, кому она якобы предназначалась, — **экс-следователь по особо важным делам СК РФ Андрей ГРИВЦОВ** — давно и полностью оправдан. «Я в то время собирал материалы на президента холдинга «Росэнергомаш» Владимира Палихаты о рейдерском захвате, — комментирует Гривцов. — И вскоре мне самому предъявили обвинение: якобы я вымогал у Палихаты 15 миллионов долларов через некоего Киримова. Самое забавное, с Киримовым я познакомился спустя длительное время после возбуждения дела. В конце концов я был оправдан в связи с непричастностью, а он объявлен в розыск. То есть суд принял половинчатое решение: признал, что сам факт получения денег был, а я об этом не знал. В любом случае желаю удачи Киримову, поскольку знаю, что у него тяжелобольная престарелая мама. Вообще мне он показался на суде немного запутавшимся в жизни человеком: у него длительное время не было работы, не было семьи. Но он не производил впечатления отъявленного негодяя, подлеца или предателя. Моя позиция: была провокация, вне зависимости, пытался он получить деньги или нет».

КУРЬЕЗ

ОБАМУ СДЕЛАЛИ ПРЕЗИДЕНТОМ ВЕНЕСУЭЛЫ

TWITTER.COM

Испаноязычный телеканал CNN во время трансляции обращения президента США Барака Обамы к американцам о борьбе с террористической угрозой представил его в титрах как президента… Венесуэлы. Между тем в самой Венесуэле прошли парламентские выборы, на которых большинство получила оппозиция. Тем самым многолетнему господству в Национальной ассамблее сторонников левых идей, которые олицетворяют покойный Уго Чавес и нынешний президент Боливарианской Республики Николас Мадуро, положен конец.

ИЗОБРЕТЕНИЕ

«ЗВЕЗДУ СМЕРТИ» СООРУДИЛИ ИЗ ВОЛЕЙБОЛЬНОГО МЯЧА

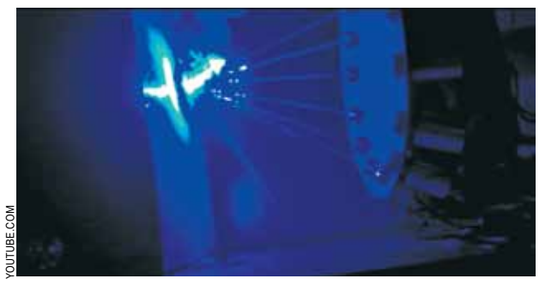

YOUTUBE.COM

Миниатюрную модель «Звезды смерти» — боевой космической станции из фильма «Звездные войны» — создал немецкий инженер Патрик Прибе. По его утверждению, установка может прожечь насквозь стальной лист. Для создания модели лазерного оружия будущего изобретатель использовал волейбольный мяч. Инженер покрыл его несколькими слоями стеклопластика и оснастил 14 лазерами. Мощность каждого луча достигает 6 ватт, а итоговая мощность «мяча» составила 84 ватта. Прибе привел данные о расплавлении установкой металлического листа за секунды. На создание модели Прибе потратил $4500. Они ушли на закупку лазеров, 25 метров проводов, 110 винтов, 80 метров стеклопластика, 3,8 литра краски и 3 квадратных метров алюминиевого покрытия. Как прокомментировал «МК» **физик Андрей ГАЛКИН,** который, к слову, не слышал об этом изобретении, слабо верится, что 14 лазеров смогли бы уместиться в пространство волейбольного мяча, — ведь для каждого из них требуется своя энергетическая установка, а они довольно массивны. Для примера: последние разработки лазерного оружия, которые представляют американцы, помещаются не на каждый автомобиль.

МЕДИЦИНА

ЛЕЧЕНИЕ «ЛИПОЙ» И ГАЛОЧКОЙ

с 1-й стр.

Примеров — множество. «Мне, жене, нашей знакомой, которые проверили свои данные, что-нибудь да приписали. Мне «1-й этап диспансеризации» в июне, например», — сообщает пользователь Михаил У. «Прием врача-терапевта участкового лечебно-диагностический, первичный, амб. — 128,43 руб.», «прием врача-стоматолога повторный — 99,65 руб.», — удивляется Elena O. «А я, оказывается, привит от гриппа», — возмущен Федор О. «О! А я аж 4 раза успел услуги получить. Вот уроды», — отмечает Вячеслав Б. Светлана Н. обнаружила, что прошла диспансеризацию 1-го уровня за 2245 руб., а Дмитрий Я. сообщил, что его знакомой с удаленной почкой за год сделали пару УЗИ якобы этой самой почки!

Но удивляться тут по большому счету нечему. В нынешних условиях приписки стали способом выживания врачей. Сегодня все столичные медики работают в единой информационной автоматизированной системе ЕМИАС. И если раньше, положим, норматив приема пациента был понятием условным, то теперь время посещения каждого клиента высчитывает компьютер. А на каждого пациента терапевту дается 12 минут — и ни секундой более. «Перерывов на посещение туалета система не предусматривает вообще, на обеденный перерыв дает строго 30 минут. Если пациенты задерживаются дольше положенного, врачу остается жертвовать обедом (многие едят прямо в кабинете). Или выкручиваться из ситуации как-то по-другому. Конечно, приписки в данной ситуации помогают», — честно признался «МК» один врач столичной поликлиники. Кроме того, врачи жалуются на план по диспансеризации и прививкам, который они должны выполнять кровь из носу, тогда как реально в городские поликлиники ходит дай бог треть прикрепленных.

При этом врачи недовольны поведением многих пациентов и честно заявляют в соцсетях о том, что работа в городской поликлинике сегодня унизительна. «Молодежь, вовремя раскусив эту кабалу, уходит, — рассказывает врач столичной поликлиники Елена К. — В кабинеты врачей врываются деды в шапках, толпы стариков требуют льгот и инвалидности, а молодые толстенные девки требуют исключить некий «гормональный сбой». Если я занимаюсь тяжелым больным более получаса, негодующие из очереди готовы меня разорвать. А попробуйте отказать в анализах или УЗИ 78-летнему ветерану, а потом отписываться на его жалобы президенту? Что касается приписок, то иногда об этих услугах не знает и сам врач, якобы их оказывавший». «Врачи здесь ни при чем, они не вводят данные в статистику, — защищает коллег Владимир Д. — Но они молчат и боятся, хотя бы потому, что в прошлом году в Москве уволены 14 тысяч врачей».

Новости о том, что на самом деле диспансеризацию прошел вовсе не такой большой процент населения, как говорится в официальных отчетах, а от гриппа привито совсем не 90%, как рапортуют чиновники от медицины, дошли и до столичного Департамента здравоохранения. Его пресс-служба пообещала, что все случаи несоответствия записей в личных кабинетах граждан реально оказанным им медицинским услугам будут тщательно расследованы.

— Эта проблема существует не первый год — еще в 1998 году в отчетах ФОМС официально говорилось о 30% приписок в медицинской документации, а по экспертным оценкам, их количество доходило аж до 70%, — комментирует глава Лиги защиты прав пациентов Александр Саверский. — Но когда мы начали об этом говорить, тему старались всячески замять. Теперь же Москва перешла на подушевое финансирование здравоохранения (то есть деньги Фонда ОМС выделяются на каждого прикрепленного к поликлинике независимо от того, ходит он в нее или нет). Смотрите: в 2013 году, по данным Московского городского отделения Фонда обязательного медицинского страхования (МГО ФОМС), в Москве было оказано 700 млн медицинских услуг; после перехода на «подушевик» их количество сократилось до 400 млн. То есть 300 миллионов оказанных медуслуг были приписками. Однако и сейчас приписки продолжаются! Недавно к нам обратилась дама, которая 5 лет жила за границей: приехав, она обнаружила, что ее медкарта вся «разрисована», она посещала поликлинику каждый месяц. Почему остались приписки? Это яркое свидетельство огрехов в системе. Больше всего приписок наблюдается сегодня в области диспансеризации и вакцинации. Кроме того, липовые услуги часто оказывают там, где пациент не прикреплен: ведь если вы обратитесь в другую поликлинику, за оказанную вам помощь ей заплатят отдельно. Поэтому порой главврачи соседних клиник просто обмениваются картами прикрепленного контингента, чтобы получить и «подушевик», и оплату за пациентов со стороны. Решить эту проблему просто. Нельзя платить ни за услуги, ни за души. Единственное решение — платить врачу за повременный труд, например с 8.00 до 15.00, и премировать за удовлетворенность пациентов. Тогда приписок не будет».

...Ну а пока гражданам остается лишь проверить свои «посещения» поликлиник и, если обнаружится, что им якобы оказали услуги, которых они по факту не получали, сразу же сообщить об этом в ФОМС (в личном кабинете застрахованного на сайте mgfoms.ru в разделе «Оказанные медицинские услуги» есть возможность подтвердить или опровергнуть факт оказания услуги). Официально МГО ФОМС сообщило «МК» через пресс-службу, что выражает благодарность всем за активную гражданскую позицию: «По всем сообщениям организованы проверки — медико-экономические экспертизы. Их проведут страховые компании (СМО), работающие в системе ОМС Москвы, представители МГО ФОМС и Департамента здравоохранения Москвы. Медико-экономическая экспертиза включает в себя выход в медицинскую организацию и проверку записей в медицинской карте пациента. Если записи об оказанных услугах есть в медицинской документации, об этом будет сообщено заявителю. Если записей нет, медицинская организация будет оштрафована, а деньги возвращены в систему ОМС Москвы. О результатах проверок каждый застрахованный будет проинформирован индивидуально. В условиях непростой экономической ситуации системе московского здравоохранения важно, чтобы каждый рубль был использован максимально эффективно».

Екатерина ПИЧУГИНА.

НАТАЛИЯ ГУБЕРНАТОРОВА

НАТАЛИЯ ГУБЕРНАТОРОВА

ЗЛОБА ДНЯ

МНОГО ВСЯКОЙ ДРЯНИ НАСТАЛО НА РУСИ

с 1-й стр.

И выходит: те, кто говорит **на** Украине, — считают ее географией, отказывают ей в государственности. Ну и далеко идущие выводы, вплоть до обвинений в имперскости, украинофобии, да чёрт ли упомнит.

Но **в** Гималаи, **в** Анды, **в** Крым, **в** пампасы — это география, несмотря на политический предлог «в». В Латинскую Америку, в Африку, в Скандинавию, в Прибалтику… Такой аполитичной географии сколько угодно.

Что касается «на», тут Украина и Русь — родные сёстры. В «Истории государства Российского» граф Алексей Константинович Толстой рассказывает о том, как внутренние распри спровоцировали интервенцию:

Узнали то татары:
«Ну, — думают, — не трусь!»
Надели шаровары,
Приехали на Русь.

Кричат: «Давайте дани!»
(Хоть вон святых неси.)
Тут много всякой дряни
Настало на Руси.

На Запад по Украине

...Кончается Год русской литературы, а будто и не начинался. Не так уж давно был у нас Год русского языка, а что толку.

Если министр культуры называет Довлатова писателем XIX века, он не только ошибается на 100 лет, он признаётся, что занимает чужое место, что он поставлен не **для** культуры, а **на** культуру или против неё. Он же не о Гомере говорил; с расстояния в три тысячи лет ошибка на один век была бы не так постыдна. Другая деятель культуры упрямо называет румынского фашиста Антонеску — «Антуанеску». Ясно, что у ней в голове какой-то Антуан; в лучшем случае — лакей из «Бега», но, возможно, это просто случайный одноразовый наёмный массажист.

...На днях соседом в театре оказался студент ГИТИСа. Он объяснял приятелю, что тамбур-мажор — это сынок богатых родителей, который любит для прикола ездить в тамбуре электрички. Поле чудес, не правда ли? Он же, выходя после спектакля, спрашивал приятеля: «Зачем надо было такой хороший исторический спектакль портить современной политической песней?»

В спектакле рассказывалась история послевоенной оккупации Германии (конец 1940-х). Актриса, замечательно подражая манере и голосу Клавдии Шульженко, пела знаменитую «Давай закурим»:

А когда не будет фашистов и в помине,
И к своим любимым мы придём опять,
Вспомним, как на запад шли по Украине,
Эти дни когда-нибудь
мы будем вспоминать.

Об огнях-пожарищах, о друзьях-товарищах
Где-нибудь, когда-нибудь
мы будем говорить.
Вспомню я пехоту и родную роту,
И тебя за то, что ты дал мне закурить.

Мы-то думаем, будто эту песню все знают наизусть, а студенты не слыхали никогда.

Об огнях-пожарищах… И правда, нет лучше песни для современного документального фильма о наших молодых «отпускниках», только что воевавших за Донецкий аэропорт, за Мариуполь… Зачем? за что погибли? — нет ответа.

Проще отгадать «уключину» на «Поле чудес».

Александр МИНКИН.

ПРОТЕСТ

FACEBOOK / KOORDINACIYA DALNOBOYSHIKOV

Кто виноват? И что делать? Стоянка в Химках.

FACEBOOK / KOORDINACIYA DALNOBOYSHIKOV

Щи да каша — пища дальнобойщиков.

«...ПОСТОЙТЕ ТАМ И ЗА НАС!»

FACEBOOK / KOORDINACIYA DALNOBOYSHIKOV

с 1-й стр.

От: «Молодцы, дальнобои! Постойте там и за меня!»

«Большая глупость — требовать отмены только «Платона», не будет этой системы отъема народных денег, власть придумает что-то еще. Водилам надо выдвигать политические требования».

До: «Эти неграмотные мужланы, которые потребляли сериалы, которые им стряпало ТВ, вместо того чтобы смотреть качественное кино, не читали классику... Они хавали то, что им давали, и были довольны, а теперь, когда у самих задница задымилась, всполошились! Раньше надо было выступать, на Болотной».

Либералы и в самом деле опасаются простых шоферюг и не понимают их странного однобокого, как кажется многим, протеста. Ничего не делать, никуда не двигаться, не звать к революции. Неужто это и есть русский бунт?

«Нас всех объединяет лишь «Платон»! — обрезают сами мужики. — О политике даже и не пытайтесь разговаривать с нами».

Никакой партийности, никакой идеологии. Царь хороший, а бояре плохие. Стоит лишь отойти от темы «Платона» в сторону, кто виноват и как жить дальше, как тут же начинаются дрязги и непонимание. Поэтому мужики договорились о наболевшем молчать.

Пятый день бастуют они на Ленинградке. И до сих пор никакого ответа властей. Но теперь хотя бы водилам не грозит смерть от голода: еды им хватает, и рядом находится платная душевая со столовой. Помыться один раз стоит 50 рублей. Впрочем, к походным условиям шоферы привыкли в многодневных рейсах. От Москвы до Владивостока.

Кстати, проносится по толпе слух, вроде как колонна машин движется на подмогу здешним «стояльцам» аж с Дальнего Востока. Слух непроверенный, но такой желанный. Ждут, ждут, ждут — но чего?

Ведь не век им здесь торчать. Рядом с блистающими огнями торговыми комплексами, наряженными елками, довольными покупателями, что спешат в супермаркеты за подарками из своих теплых офисов, — стоит немытая Россия.

А на 92-м километре Каширы застряли водители других большегрузов. Уже из южных регионов. Они тоже бастуют, но не столь обласканы вниманием журналистов, так как ехать к ним далеко. Впрочем, водители не унывают.

В субботу на М4 состоялся автопробег из 88 машин в память о дальнобойщике Сергее Белове, тот погиб под Тверью 19 ноября, в самом начале протестов. Осталась жена и двое детей.

Информация о волнениях шоферов даже при блокаде в СМИ все-таки стала доходить до населения. В выходные по всему МКАДу появились одиночные пикеты солидарности с водителями большегрузов.

За эти дни москвичи нанесли в Химки в «общий котел» порядка 70 тысяч рублей. Оплачен Интернет. Активисты прямо с места выходят на страницы, посвященные протесту. Но это не дальнобойщики, их такие проблемы и не волнуют. Им бы что попроще. Туалетную бумагу, мыло, шампунь. Еще закупить в канистры солярку — топливо нужно, чтобы не выстужать фуры, ведь в них ребятам еще ночевать.

Вчера дальнобойщики дружно возложили цветы к памятнику «ежи», что буквально в трехстах метрах от их стоянки. 6 декабря была годовщина с того дня, как наши войска остановили фашистские войска под Москвой. 74 года прошло с тех пор.

Но были и такие, кто не пошел к мемориалу. Говорят, что им просто стыдно перед погибшими дедами за то, к чему пришла сегодня Россия. «Мы сдали родину внутренним врагам», — возмущаются дальнобойщики.

Екатерина САЖНЕВА.

ДАЛЬНОБОЙЩИКАМ ЖАЛКО ДЕНЕГ

Они уверены, что средства, собранные «Платоном», не дойдут до государства

В Конституционный суд, по словам депутата Госдумы Александра Потапова (фракция КПРФ), поступит запрос о законности системы «Платон» по сбору денег с большегрузных автомобилей. Для этого, впрочем, надо собрать 90 подписей его коллег. Что вполне реально, учитывая численность коммунистической фракции — 92 человека. Власти тем временем подключают новые ресурсы противодействия дальнобойщикам. Например, в ряды водителей, как они утверждают, попытались внедриться сотрудники ФСБ в штатском, чтобы расколоть протестное движение.

Основные силы протестующих в Москве дальнобойщиков, а это около 30 фур, сейчас сосредоточены на стоянке возле крупного торгового центра в Химках. Неподалеку круглосуточно дежурят машины ГИБДД, «воронки» ОМОНа, а в ночь на воскресенье на подъезде к стоянке появился дорожный знак «Въезд для грузового транспорта запрещен». Теперь добавилась новая напасть: в ряды водителей большегрузов пытаются просочиться провокаторы, которые, с одной стороны, подстрекают к откровенной уголовщине, а с другой, стараются разобщить протестующих. Об этом «МК» заявил Антон Тарасов, координатор движения, депутат одного из столичных муниципальных округов. «По нашим данным, это переодетые сотрудники ФСБ», — утверждает он со ссылкой на водителей.

«Президент в своем Послании сказал, что до 2018 года налогов для бизнеса повышать не будут, — развивает мысль представитель ассоциации «Дальнобойщик» Валерий Войтко. — Мы требуем до этого срока наложить мораторий на систему взимания денег с большегрузов. Совершенно очевидно, что «Платон» — это ошибка, и с чиновниками, которые не хотят этого признавать, нам не по пути. Поэтому мы требуем отправить в отставку главу правительства Медведева и министра транспорта Соколова. Вместо того чтобы в кризис помогать бизнесу, правительство его гнобит. В течение ближайших двух лет необходимо полностью отладить систему, потому что она до сих пор допускает сбои, периодически зависает, а также провести полный аудит».

Кроме того, у дальнобойщиков возникают большие вопросы к выбору компании-оператора и самому концессионному соглашению, заключенному между Росавтодором и ООО «РТ-Инвест Транспортные системы», конечные владельцы которой — ГК «Ростех» и семейство предпринимателей Ротенбергов. Во-первых, не было проведено никакого конкурса. Оператор один и абсолютно безальтернативен. Договор с ним заключен аж на 13 лет. По данным Валерия Войтко, «РТ-Инвест Транспортные системы» будет получать от государства ежегодно не менее 10,6 млрд рублей вне зависимости от результатов деятельности. «Представим на минуту, что завтра крупные грузы будут перевозить по воздуху или ж/д транспортом, — говорит представитель дальнобойщиков. — Так вот 10,6 млрд оператор получит в любом случае. Это просто обдираловка на государственном уровне».

Также Войтко не согласен с расчетами Росавтодора относительно доходов концессионера.

— Они говорят, что система в 2016 году заработает около 50 млрд рублей. При этом в расчет берут, что одна фура в сутки в среднем проходит всего 24 км. Это полная чушь. Большегруз в сутки в среднем проезжает не менее 200–300 км, а значит, доходы в систему будут в разы больше. И пойдут они не государству, а оператору. Схема полностью непрозрачна. Проверить куда и на что расходуются средства, оказавшиеся в частной компании, практически невозможно.

Напоследок дальнобойщики обещают, что акции продолжатся. Но теперь водители вынуждены вести себя крайне осторожно, поскольку их предупредили, что в ближайшее время возможны провокации. Например, в случае даже призыва кого-либо из активистов перекрыть МКАД правоохранительные органы готовы немедленно возбудить уголовное дело по статье «Экстремизм». Такие установки им уже даны.

Леонид БЕРРЕС.

СЕГОДНЯ

РЕГИОНЫ

ПРОКУРОР КРЫМА ОБЪЯВИЛА ВОЙНУ САФАРИ-ПАРКУ

с 1-й стр.

С самого начала энергоблокады Крыма ситуация с теплом в зоопарках Зубкова была сложной. Генераторы, заказанные еще в 2014 году из Китая директором парков, были доставлены заказчику в неисправном виде. «Благодаря» сотрудникам таможни, которые долгое время не выдавали приборы законному владельцу, они пришли в негодность. На помощь обитателям животных парков пришла администрация Подмосковья, безвозмездно подарив необходимый источник тепла. Однако этот факт сильно возмутил прокурора Крыма Наталью Поклонскую, которая заявила: «Каждый субъект хозяйственной деятельности, в том числе и директор частного зоопарка, который зарабатывает деньги на функционировании его учреждения, обязан за свои средства приобретать в данной ситуации эти дизель-генераторы». По мнению Поклонской, директор двух крымских зоопарков не кто иной, как расхититель государственного имущества.

Так или иначе, в воскресенье вечером по требованию региональных властей дизельный генератор забрали сотрудники Крымэнерго, поставив под угрозу жизни сразу двух тысяч животных и птиц. Узнав о случившемся, журналист Владимир Соловьев написал на своей странице в соцсети: «Говорят, что в парке «Тайган» (Крым) отключили генератор, поставленный МЧС, и отправили на склад. Просьба к Аксенову спасти животных». В свою очередь, известный политолог, президент Института Ближнего Востока Евгений Сатановский заочно поинтересовался у Поклонской: «Госпожа прокурор, это шантаж?»

Олег Зубков пишет письмо президенту.

OLEGZUBKOV.BLOGSPOT.RU

Олег Зубков недолго думая написал письмо президенту Путину с просьбой спасти «самый большой парк хищников в Европе от произвола крымских чиновников». «Проверяющие из различных инстанций четко говорили мне, что все атаки на мои парки проводятся по команде вице-премьера Николая Янаки, одного из владельцев театра морских животных «Акватория», который фактически отдает приказания найти любую причину для закрытия моих парков либо взыскания с меня миллионных штрафов», — написал в письме президенту Олег Зубков.

А тем временем работники Крымэнерго уже везли отобранный генератор то ли на склад, то ли на пивзавод, который, по всей видимости, нуждался в энергии гораздо больше, чем беззащитные звери. Не дожидаясь ответа от Путина, журналист Владимир Соловьев лично связался с министром энергетики РФ Новаком, который перехватил генератор по дороге и велел вернуть его в «Тайган».

Но прокурор Поклонская, которая за что-то сильно невзлюбила Зубкова, отступать не намерена. Она обвинила директора зверинца в гибели тигрят... «Этот директор зоопарка лучше бы работал, обеспечил необходимыми условиями свои частные зоопарки, с помощью которых он зарабатывает деньги. Если он набрал животных, есть у него тигрята, так пусть кормит нормально, чтобы у них не было кишечных расстройств и они не гибли. А то потом обвиняет в их гибели всех на свете... Этот генератор как стоял у него, так и стоит. Никто у него генератор не забирал». Теперь прокурор намерена требовать для Зубкова реального тюремного заключения по старому делу об избиении сотрудника сафари-парка. «Уголовное дело в отношении Зубкова рассматривает суд Белогорского района Крыма, ему грозит до трех лет лишения свободы. Он к животным лучше относится, чем к своим подчиненным», — заявила Поклонская.

Сейчас директор зоопарков решил искать защиты... у Рамзана Кадырова. «Я подготовил письмо и отправлю Рамзану Кадырову с просьбой взять под личную защиту мои парки, потому что он человек неравнодушный, созидатель, который из пепла Грозный поднял, любит животных. Есть маленькая надежда, что он обратит на меня внимание, на мои уникальные парки. Я готов Чечне построить зоопарк», — говорит Зубков.

Китайские туроператоры заявляли, что готовы отправлять в Крым туристов ради такого чуда, как «Тайган». Теперь не отправят?

OLEGZUBKOV.BLOGSPOT.RU

АЛЕКСАНДР КОРНЮШЕНКО

Ситуацию вокруг сафари-парка «Тайган» и Олега Зубкова «МК» прокомментировал Евгений Сатановский, президент независимого научного центра «Институт Ближнего Востока»:

— Прокурор Поклонская известна не только активной жизненной позицией, но и специфической симпатией к парку «Тайган». Преследование парка для нее — вещь совершенно нормальная. Не могу понять, как будут идти в Крым инвестиции и как будет развиваться в Крыму туризм, если учесть все то, что в Крыму творит свой же прокурор. Возможно, она не понимает, что «Тайган» — это всемирно известный парк. А возможно, она действует в интересах своего близкого друга, вице-губернатора, у которого не слишком удачный цирк зверей. Я подозреваю, что и у нее, и у Аксенова личный деловой интерес к этому парку. На Украине такие действия называли — отжим бизнеса. Считаю, что и Поклонская, и Аксенов не стали российскими гражданами и российскими чиновниками. Они остались чиновниками украинскими, в худшем смысле этого слова. Если и дальше все так будет продолжаться, Крым они похоронят. Интересно, почему прокурор Поклонская не возбуждает дела в отношении людей, которые за полтора года не подготовили жемчужину РФ к энергоблокаде? Если бы крымский прокурор не обращала на себя столько внимания, возможно, никто бы ничего не заметил. Но пока что она демонстрирует крайне отрицательную деятельность.

Людмила АЛЕКСАНДРОВА.

РЕПЛИКА

Михаил ЗУБОВ, специальный корреспондент

КУПАТЬСЯ ВРЕДНО. И ГЛАВНОЕ – НЕПАТРИОТИЧНО

Купание в России стремительно выходит из моды. Отчасти это связано с тем, что у нас это можно делать только летом, а для того, чтобы окунуться в полугодичный зимний период, нужно ехать за границу. А зарубежные поездки стали крайне непатриотичным делом как с политической точки зрения, так и в плане развития отечественного турбизнеса.

А в нем, по словам главы Ростуризма Олега Сафонова, во второй половине года происходят «тектонические изменения». 40% из числа тех, кто раньше мог себе позволить отдых, теперь делают это не на юге, а в России. То есть осваивают не теплые зарубежные пляжи, а отечественную тундру и тайгу. Сафонов не указал точную причину «тектонического сдвига»: то ли просто чартеры на курорты отменяют и лететь больше некуда, то ли теплые моря действительно настолько надоели. Но точно подметил следствие: «Сейчас российскому внутреннему туризму дан редчайший шанс на быстрое и эффективное развитие всей индустрии гостеприимства». Ну, дай ему Бог. Когда у потребителя нет выбора — ему придется кушать ту «индустрию гостеприимства», которая подана.

Отдельно глава Ростуризма высказался и о купании, которое благодаря климатическим особенностям России — дело, увы, не суверенное: «Обязательный зарубежный отдых на море стал для россиян стереотипом, навязанным в последние годы, поскольку в прошлом поездки на пляж не были столь распространены. Наши предки, даже обеспеченные, не ездили массово на заграничные моря».

Ну не знаю, лично меня никто отдыхать на море не заставляет, никто ничего не навязывает. Я просто сам люблю, когда тепло и солнечно.

А вот с тем, что предки наши такими пристрастиями не грешили, не поспоришь. Где правда — там правда. Не знаю, как у Сафонова, но у большинства россиян «самых обеспеченных предков» было немного либо не было вовсе. Ну бедно жили, такие дела. Да и самолеты во все концы мира стали летать не так уж давно, поэтому хождения к теплым морям для россиян долгое время были процедурой утомительной. И все равно многие предпочитали лечиться от хворей не в Петербурге или Норильске, а в Италии (ну хоть Горького почитайте). Да и Путин у нас иногда купается, и фотки есть.

Кстати, не успел Сафонов заявить о необязательности купания в теплых морях, как дотошные блогеры обратили внимание на его декларацию об имуществе, поданную в минувшем апреле. А в ней русским по белому написано, что у главы Ростуризма целых два жилых дома (один из которых совсем не мал — под 400 кв. метров) в Республике Сейшельские Острова.

То есть для остальных россиян отдых за границей — это «ненужный стереотип». А для Сафонова — норма? Впрочем, может быть, он только для того эти дома и покупал, чтобы демонстрировать гостям, которые к нему приезжают, насколько эти Сейшелы нам, россиянам, чужды и не нужны.

Кстати, глава Ростуризма отреагировал на информацию блогеров о сейшельской собственности, появившуюся утром, предельно оперативно. Уже к обеду он сообщил, что продал эти два дома. Прокомментировав сделку туманной фразой: «Отдых на море — это отдых хороший, качественный. Но мое заявление о его необязательности имело следующий смысл: не нужно ничего абсолютизировать».

Михаил ЗУБОВ.

СВОБОДНАЯ ТЕМА

Евгений ЯМБУРГ, заслуженный учитель РФ

СПАСИТЕ ДЕТЕЙ ОТ НЕНАВИСТИ

Сыновей турка и русской затравили в школе и в детском саду

«Осторожно, дети!» Дорожный знак с такой надписью привычно стоит перед школами и детскими садами, предупреждая водителей о повышенной осмотрительности, которую надо проявлять на этом отрезке дороги. Стоит потерять бдительность, и трагедия неминуема. Такой же осторожный подход, на мой взгляд, необходимо проявлять к управлению нашей идеологической машиной, которая уже достигла запредельной скорости и, невзирая на предупреждающие знаки, вломилась на охраняемую школьную территорию.

Но обратимся к фактам.

Он — опытный хирург, армянин. (В данном случае национальность имеет значение.) Она — медсестра, которая ассистирует ему во время операций. Ко мне они пришли просить совета, поскольку женщина оказалась в трагической жизненной ситуации. Ее муж-турок недавно потерял работу. Вместе они прожили добрый десяток лет в мире и согласии. Муж прекрасно говорит по-русски, крестился (!), в семье растут двое маленьких детей.

Ничто не предвещало катастрофы, но изменилась политическая ситуация, и мужу недвусмысленно дали понять, что хотя по службе к нему нет претензий, но с работы придется убираться. На что, понимая ситуацию, он безропотно согласился.

Но это пока лишь драма, которую можно пережить. Трагедия развернулась с ее детьми на территории одной из школ. У женщины дрожит подбородок, по щекам текут слезы, связно говорить она не может, поэтому суть дела излагает армянин, который взывает к защите турецких детей.

«Вы же писали в одной из своих статей в «МК», что школа — это заповедная территория любви, где нет ни красных, ни белых, ни либералов, ни патриотов. И что втягивать детей в наши взрослые разборки — последнее дело. Посоветуйте, что делать?»

Учительница провела политинформацию во втором (!) классе, где доходчиво изложила младшим школьникам суть текущего момента, после чего главным виновником предательского удара в спину нашему отечеству стал второклассник, разделив ответственность за содеянное с Эрдоганом. Но политический лидер Турции далеко, а мальчик рядом. Вокруг него немедленно образовался вакуум, никто не хочет сидеть с ним за одной партой. Он постоянно плачет и не понимает, что с ним происходит.

Не лучше обстоят дела и в детском саду, где воспитывается младший сын этой русско-турецкой пары. Нет, там пока, слава богу, не додумались проводить политинформации. Хотя при нарастающем патриотическом угаре с нас и это станется. Но даже малыши живут не на Луне и невольно через телевизионный контент и разговоры в семьях впитывают разлитую в атмосфере накаленную общественно-политическую атмосферу.

Так вот. В день рождения младшего сына мама принесла в детский сад угощение для его товарищей по группе. Среди прочего там оказались фаршированные помидоры. Что немедленно вызвало идеологически выверенную живую реакцию малышей. Посыпались вопросы и суждения: а не турецкие ли это помидоры? А не отравятся ли они, приняв такое угощение? Не знаю как Турция в целом, но мальчик точно не отделался помидорами, получив в лицо мощный, высокоточный, разрушительный заряд ненависти. Так оба ребенка попали между пропагандистским молотом и геополитической наковальней. В результате — слезы и детская истерика.

Собравшись с силами, в разговор вступает мама двух униженных и оскорбленных детей: «Я коренная москвичка, и муж, честный порядочный рабочий, как вы слышали, практически обрусел. Что же нам теперь, эмигрировать в Турцию? Почему они делают меня, русскую женщину, врагом России?»

Впервые в жизни я не знал, что посоветовать и чем помочь. Не задумываясь, взял бы их к себе в школу, но семья живет на противоположном конце Москвы на скромные доходы медсестры, что не предполагает наличия машины. Да и тащить детей, поднимая их ни свет ни заря, через весь город к началу занятий — не выход.

Оставим в стороне геополитику. Меня волнует вопрос: что же с нами, педагогами и родителями, сегодня происходит? В поэме Александра Галича «Кадиш» есть строфы, который поэт произносит от имени Я.Корчака — педагога, врача и писателя, добровольно принявшего смерть в газовой камере с воспитанниками своего детского дома:

Я старался, делал все, что мог,
Не просил судьбу ни разу: высвободи.
Но скажу на самой смертной исповеди,
Если есть на свете детский Бог:
«Все я, боже, совершил сполна,
Где, в которой расписаться ведомости?
Об одном прошу: спаси от ненависти.
Мне не причитается она».

Спасать наших детей от ненависти — сегодня эта педагогическая общенациональная задача вновь поднимается в полный рост. Разумеется, речь идет не только об униженных и затуканных детях.

Вспоминаю, как совсем недавно, в разгар войны между Грузией и Россией, спецслужбы потребовали от директоров московских школ предоставить сведения об учениках с грузинскими фамилиями. Но тогда руководители ведущих школ города ответили отказом, и их поддержала тогдашний начальник Департамента образования Москвы Л.П.Кезина. Не уверен в том, что сегодня многие готовы занять открытую гражданскую позицию. Это само по себе наталкивает на печальные размышления.

Но педагогическое непотребство проявляется даже не в отсутствии гражданской смелости. Ответственно заявляю, что никакие министерства и ведомства, включая образовательные, не давали команду открывать травлю детей по национальному признаку в школах. (Совместные российско-турецкие образовательные проекты в вузах действительно сворачиваются, но по поводу школ руководящих указаний не поступало.)

«Учителя», затевающие классные часы и политинформации в школе и не удосужившиеся учесть многонациональный состав наших классов и разрушительные педагогические последствия своих воспитательных стараний, действуют по собственной инициативе, на опережение. Исходя из лакейской психологии «чего изволите?», улавливая даже те барские сигналы, которые не поступали. Это само по себе мерзко, а главное — абсолютно непрофессионально!

Открывая шквальный огонь по «чужим», они на самом деле бьют по «своим». «Недолет — перелет: по своим артиллерия бьет».

Любые войны и конфликты рано или поздно кончаются, отношения и связи восстанавливаются. Эта задача, как правило, ложится на плечи следующих поколений. Но поколения, с младых ногтей отравленные ядом взаимной подозрительности, оказываются не способны на конструктивный диалог. Дурную услугу оказывают детям всех национальностей и вероисповеданий, включая русских детей, те педагоги, которые суетливо бросаются обслуживать злобу дня. Тем временем идеологическая машина, не разбирая дороги, несется прямо на школу, оставляя вокруг ядовитые выхлопы ненависти. Пока не поздно, пора ударить по тормозам.

ГОРОД

ГЕННАДИЙ ЧЕРКАСОВ

ВНЕДРЯЕШЬ ПАРКОВКИ БЕЗ ОСТАНОВКИ!

Через полмесяца плату за отстой автомобилей введут в 52 московских районах

Рождественский подарок от столичного Департамента транспорта! В этом году под елочку жителям 52 московских районов положили новые зоны платных парковок. Согласно официальным данным, введение оплаты за стоянку на 291 улице с 26 декабря поддержали муниципальные депутаты округов и жители города. Но вот ведь странность: в то же время по всей Москве проводятся митинги против организации платного парковочного пространства с участием тех же депутатов и жителей.

Казалось бы, только в октябре платными в Москве стали еще 95 улиц. Но этим власти не ограничились. Сейчас гульнуть решили с размахом: в списке 291 участок. О второй волне знали, ее ждали с опасением, к ней готовились. Но народный плач, раздававшийся то из одного, то из другого округа, никаких результатов не дал. Более того, по официальной информации Дептранса, размещенной на сайте, все варианты улиц чиновники обсуждали с муниципальными депутатами. Значит, со слуг народа и спрос?

— Расставим все точки над «i», — говорит депутат муниципального собрания района Дорогомилово Зоя Шаргатова, — у муниципальных депутатов просто нет полномочий, чтобы согласовывать или не согласовывать участки платных парковок. Мы в принципе не можем этого делать. Многие депутаты хотели бы иметь такие полномочия, чтобы влиять на ситуацию.

Если же говорить о самом факте встреч представителей Дептранса с депутатами района, то да — встречи были. Но, по словам Шаргатовой, носили они характер скорее информационный, нежели консультативный. Эту же версию подтверждает зампред совета депутатов Войковского района Александр Закондырин:

— Формально собрания с депутатами были 2 и 3 декабря. К нам приезжали люди из Департамента транспорта, Моспаркинга и других ведомств. Но наше мнение их вряд ли интересовало. Конечно, свои частные мысли мог высказать каждый, но из-за отсутствия полномочий они так и остаются частными мыслями. Нас просто известили, где будет новый участок паркинга, рассказали детали. В нашем районе платными стали участки возле коммерческих учреждений: торговых центров, магазинов. Поэтому жители своего мнения не высказывали, да и депутаты особо не сопротивлялись.

Так «повезло» депутатам не во всех округах. Народным избранникам Таганского района все же удалось внести свою лепту — исключить из перечня пару наименований.

— В районе улицы Новорогожская, Коврова переулка исключительно жилые дома, — говорит глава муниципального округа Илья Свиридов. — Поэтому мы посчитали нецелесообразным вводить там платные парковки. Удивительно, но нас послушали.

Еще одна деталь, на которой власти делают акцент, — вроде как треть из предложенного списка улиц были названы самими депутатами, а 40 участков Дептранс отверг.

— Улица Школьная по нормативам считается пешеходной, — продолжает Илья Свиридов, — однако на ней вечно была стихийная парковка. Мы предложили организовать на одной стороне улицы платную парковку, а вторую часть заблокировать для автомобилей, установив заграждения. Для введения оплаты были одобрены Волгоградский проспект и Рогожский Вал: останавливаться там и так было нельзя. Их включение дает большому количеству жителей получить право на резидентное разрешение.

Ранее Александр Закондырин представил законопроект о расширении полномочий депутатов в сфере организации платных парковок. Если его примут, депутаты смогут легально участвовать в согласовании изменений в границах своего муниципального образования.

Если же говорить о местных жителях, которые, по сути, и должны составлять подобные списки улиц, то свое мнение они, похоже, могут оставить при себе.

— Никаких процедур, аналогичных публичным слушаниям или какому-либо социологическому опросу, не было, — комментирует Зоя Шаргатова. — Жители выражали свое мнение на митингах. Никто к нам с предложением «Хотим платную парковку!» не обращался. Более того, водители отмечают, что в некоторых платных зонах, которые действуют уже несколько месяцев, до сих пор путаница со знаками.

И теперь вишенка на торте. Фактически в новоявленный список входит не 291 улица, а меньше. В него по каким-то причинам попала часть наименований из октябрьского приказа, на которых парковки есть уже как два месяца. Например, на трех улицах района Отрадное, указанных в документе, парковка есть уже давно. Что это — техническая накладка или желание еще раз подчеркнуть безапелляционность введения платных парковок? Ответить сложно. А пока мы предлагаем нашим читателям увлекательное занятие на этот томный декабрьский вечер: сравните списки и найдите лишние улицы.

Любовь КУЛЯБКО.

СПИСКИ УЛИЦ на сайте mk.ru

ЗА БУГРОМ

Зачем Эрдогану надо отправлять турецких военных в Ирак?

AP

ТУРЦИИ ДАЛИ 48 ЧАСОВ

Багдад потребовал скорейшего вывода турецких военных из-под Мосула

Турция заявила, что приостановит дальнейшую переброску своих военных в район, прилегающий к попавшему под контроль ИГИЛ иракскому городу Мосул. Это произошло после того, как официальный Багдад пригрозил обратиться к ООН, чтобы вынудить Анкару вывести своих солдат с территории Ирака.

Сотни турецких военнослужащих были отправлены в лагерь в районе Башика на севере Ирака, чтобы, как утверждает Анкара, помочь обучению иракских бойцов. Речь идет о батальоне, которому приданы танки и артиллерия.

Контингент из Турции прибыл без согласования с иракским правительством, что в Багдаде расценили как нарушение национального суверенитета. Иракский премьер-министр Хайдер аль-Абади заявил, что его страна может обратиться в Совбез ООН, если турецкие войска не будут выведены в течение 48 часов из Северного Ирака.

Как сообщают СМИ, в задачи турецких военных в лагере под Мосулом входит тренировка военизированных формирований «Хашид Ватани», созданных из арабов-суннитов — главным образом бывших полицейских и добровольцев из Мосула. Речь идет о 2000, выражаясь словами премьер-министра Турции, «мосульских братьев».

— Есть несколько версий, объясняющих турецкое военное присутствие в Ираке, — комментирует «МК» старший научный сотрудник Института востоковедения РАН Фасих БАДЕРХАН. — Одна из них гласит, что Эрдоган воспринимает идеи тех, кто говорит о восстановлении Османской империи. Многие политики и политологи рассуждают о том, что Сирия и Ирак были в свое время частью Османской империи, но были отобраны в результате заговора Сайкса–Пико (секретное британско-французское соглашение 1916 г. о разделе турецких владений. — «МК»). Другая версия предполагает, что ввод военных связан с упреждающими мерами, желанием обезопаситься от негативных последствий, связанных с курдской проблемой, не только в Турции, но и в Ираке, и в Сирии. Западная стратегия нацелена на раздел национальных государств — и если территории Сирии и Ирака будут разделены, то Турция хочет не упустить здесь шанс. По словам представителей Анкары, военные находятся в районе Мосула якобы по приглашению правительства Иракского Курдистана, который с точки зрения международного права не является государством, имеющим право приглашать иностранные войска. Тем более что Мосул не входит в состав Иракского Курдистана. Дадут ли турки в ответ на требования Багдада задний ход или нет, зависит от позиции США, которые во многом направляют политику Турции.

— Турции дали по зубам на сирийском направлении, когда наша операция нарушила там все их планы, — говорит ведущий научный сотрудник Института востоковедения РАН Станислав ИВАНОВ. — Не удался их блицкриг по свержению Башара Асада, не дали им создать буферную зону... Чтобы компенсировать эти издержки, они попытались внедриться на север Ирака. Причем они утверждают, что действуют во взаимодействии с Иракским Курдистаном или губернатором Мосула. При этом как-то забывают, что провинция Ниневия и город Мосул не входят административно в Иракский Курдистан. Поэтому решение о вводе войск на территорию Ниневии может принимать только Багдад. А поскольку с ним это не согласовано, то это грубое нарушение международного права. Турки сбили наш самолет, утверждая, что он залетел на несколько секунд, а здесь — целая колонна, батальон с танками. Никаких правовых основ у Турции здесь нет и быть не может. Думаю, это движение Эрдогана говорит о растерянности в рядах турецкого руководства и попытках хоть как-то залатать бреши во внешней политике.

Андрей ЯШЛАВСКИЙ.

ГОСТЬ “МК”

КАК ОТВЕТИТЬ НА ЗЕМЕЛЬНЫЙ ВОПРОС

Губернатор Смоленской области Алексей ОСТРОВСКИЙ: «Есть инвесторы, которые готовы вложить миллиарды. Но у меня нет земли, которую я им могу предоставить»

В понедельник редакцию «МК» посетил губернатор Смоленской области Алексей Островский. Он рассказал о том, как в его регионе проходит импортозамещение и реализуются социальные программы.

— Как Смоленская область справляется с импортозамещением?

— Регионы, в том числе Смоленская область, занимались развитием агропромышленного комплекса задолго до санкций. Просто тогда не было таких популярных терминов. В Смоленской области мы за последние годы реализуем огромное количество инвестиционно значимых проектов в АПК, так как еще со времен СССР эта сфера была для нас ключевой. В советский период Смоленская область занимала первое место по выращиванию льна, но в 1990-е годы все льняные комбинаты оказались закрыты и разрушены. Поэтому сейчас мы привлекаем внимание федеральных властей к необходимости их восстановления и развития.

Для расширения возможностей региональных властей в вопросе импортозамещения необходимо решить пресловутый земельный вопрос. В Смоленской области 1 млн гектаров пашни, из них обрабатывается только 40%. Остальная площадь заросла березами и кустарником еще за 20 лет до того, как мне было доверено возглавить этот замечательный регион. У меня есть инвесторы, которые готовы вложить миллиарды рублей в обработку земельного фонда Смоленской области. Но у меня нет земли, которую я им могу предоставить.

Мы хотим, чтобы региональные власти получили право в ускоренном порядке через суды изымать эту землю и предоставлять ее инвесторам. Но так как мы не можем быть уверены, что инвестор будет добросовестным, нужно исключить возможность реализовывать эту землю в собственность. Можно выдавать землю в аренду на 25–49 лет и в случае успешной реализации инвестпроекта уже находить возможности ее продажи.

— Сейчас россиян призывают отдыхать в России. Планируете ли вы в связи с этим развивать туризм в Смоленской области?

— Мы могли бы многое показать как россиянам, так и иностранцам. Но множество церквей, дворянских усадеб и прочих памятников архитектуры находится в плохом состоянии, и без помощи федеральных властей мы не сможем восстановить их самостоятельно. Вторая составляющая — это транспортная инфраструктура. Чтобы люди приезжали, нам нужны отели, транспортные компании, которые обеспечивали бы логистику перемещения туристов по региону, и так далее. Безусловно, здесь должна быть зона ответственности региональных властей, и мы готовы ее взять на себя с точки зрения привлечения инвесторов.

Артур АВАКОВ.

Специальный еженедельный выпуск

Экономический вторник МК

БАНКОВСКИЙ ЛИКБЕЗ

Как самостоятельно начать работать на фондовом рынке

Павел ШОМАХОВ, заместитель директора департамента Казначейство, начальник управления операций на финансовых рынках банка «Союз».

Рынок ценных бумаг для начинающих представляется сложной и непонятной системой. В этой сфере, и правда, существует множество тонкостей и нюансов, однако любой среднестатистический человек может во всем разобраться.

В настоящее время любой, кто решил заняться торговлей на бирже, может позволить себе осуществлять куплю-продажу тех или иных финансовых инструментов с целью получения прибыли. Однако для этого необходимо иметь определенную базу знаний.

Чтобы начать торговать ценными бумагами, в первую очередь, необходимо выбрать брокера (посредника между продавцом и покупателем), который предоставляет возможность торговать трейдеру (в данном случаем — вам) в режиме реального времени. Физические лица не имеют прямого доступа к торговле на бирже. Предоставить услуги брокера в России, согласно закону, могут банки и брокерские компании, у которых есть лицензия, выданная государством на ведение этого вида деятельности. Существует список этих компаний, который можно найти на сайте Центрального банка РФ. Перед тем как отдавать деньги, нужно убедиться, что у брокера есть лицензия, выданная ЦБ.

При выборе брокера стоит обратить внимание на комиссионные, качество обслуживания, аналитическую платформу, которую ваш посредник готов предоставить. В настоящее время существует множество программ, из них можно выбрать ту, которая будет удобна вам.

Перед тем как начать торговать ценными бумагами, необходимо открыть депозит, положив деньги на торговый счет. Не стоит сразу же бросаться в омут рынка и пытаться заработать много денег. Во-первых, надо разобраться, какие инструменты вам интересны. Это могут быть акции, облигации и другие финансовые инструменты. Если очень грубо, то по степени риска их можно проранжировать в следующей последовательности (по увеличению риска): облигации, акции и др. Да простят меня профессионалы за эту грубую градацию, но для новичков она должна быть главной аксиомой на начальном этапе.

Облигация — ценная бумага с фиксированным доходом. Покупая облигацию с целью держать ее в своем портфеле до погашения, вы сразу знаете, какую доходность получите. Здесь тоже много тонкостей, но для начала советую обращать внимание на три основных фактора: кредитный риск, срочность и доходность облигаций.

Акция — инструмент долевого участия. Покупая эту бумагу, вы рассчитывает на рост ее курсовой стоимости. Продавая акцию, вы исходите из того, что роста курсовой стоимости на вашем горизонте инвестирования не произойдет. Существует два основных метода прогнозирования при торговле акциями — технический и фундаментальный анализ. Существует много хорошей литературы по этим анализам, но стоит сказать, что выбор метода прогнозирования — практически всегда субъективный. Не поленитесь прочитать пару книжек по обоим методам, и вы поймете, какой из них вам ближе и в какой пропорции.

Разновидностью финансовых инструментов являются фьючерсы и опционы. Это инструменты с большим риском — прежде всего потому, что в их структуре заложено так называемое «плечо». Если по-простому, то это значит, что на один рубль на вашем брокерском счете вы можете купить или продать фьючерсных контрактов с номинальной стоимостью, например, 10 рублей. Эти инструменты также используются для хеджирования (страхования) рисков изменения цен на базовые активы (например, акции).

Какой бы способ инвестирования вы ни выбрали, важно помнить, что инвестиции характеризуются двумя взаимосвязанными параметрами: риском и прибыльностью. Чем выше риск инвестиций, тем выше должна быть их ожидаемая доходность. Величина инвестиционного риска показывает вероятность потери инвестиций и дохода от них. Выбор соотношения этих двух параметров в вашей стратегии инвестирования — процесс творческий.

тенденции

ФОНДОВЫЙ РЫНОК

Илья ФРОЛОВ, аналитик Промсвязьбанка:

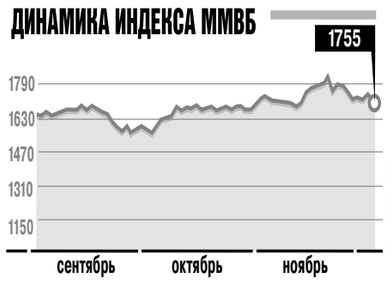

ИВАН СКРИПАЛЕВ

Подготовила Ольга КВАСОВА

— Российский фондовый рынок завершил минувшую неделю на трехнедельных минимумах по индексу ММВБ на фоне снижения стоимости акций экспортно-ориентированных компаний. Данный факт может указывать на то, что, во-первых, инвесторы сейчас более склонны шортить рынок через «голубые фишки», в первую очередь нефтегазового и металлургического секторов, на опасениях нового витка падения цен на сырье. Во-вторых, данная тенденция, которая наблюдается не первый день, может также сигнализировать о стабильных ожиданиях улучшения ситуации в экономике и оживления потребительской активности россиян в ближайшем будущем. Учитывая откат рынка в целевой диапазон коррекции по индексу ММВБ 1720–1760 пунктов, мы ожидаем стабилизации рынка вблизи текущих уровней при условии удержания нефтью Brent диапазона $42–46/барр. Важнейшим внутренним событием недели станет заседание Банка России по ключевой ставке, которое состоится в пятницу.

ВАЛЮТНЫЙ ПРОГНОЗ

Владимир БОРИСОВ, начальник управления продаж казначейских продуктов Абсолют Банка:

ИВАН СКРИПАЛЕВ

— После заседания ОПЕК, решившего не сокращать добычу, нефтяные котировки опустились ниже $43/баррель. Из-за сильной корреляции рубля с нефтяными котировками растет давление на национальную валюту. Замедление инфляции в РФ может быстро сойти на нет из-за введенных ограничений в торговле с Турцией. Растущие инфляционные ожидания могут стать дополнительным фактором давления на рубль. Базовая ставка ЕЦБ на прошлой неделе осталась без изменения (0,05%), ставка по депозитам снижена до минус 0,30%. Это позволило евро укрепиться к доллару до 1,08. Однако на валютном рынке по-прежнему сохраняется рекордный объем проданных контрактов в паре EUR/USD, спекулянты играют на ослабление евро. Повышение Moody`s кредитного рейтинга России до «стабильного» подтверждает стабилизацию внешних финансов РФ, несмотря на сохранение внешних политических рисков. Это также является положительным фактором для рубля. Возможное сохранение ставки FOMC в декабре может вернуть спрос на российские активы и укрепление рубля. Вчера сформировался умеренно негативный новостной фон. В таких условиях российская валюта на текущей неделе останется в торговых интервалах 67,50–69,00 руб. за доллар и 73,50–75,00 руб. за евро.

Лояльные ставки для своих

Как получить привилегии и бонусы по кредитной карте

Екатерина АЛЕКСАНДРОВА

Рынок кредитных карт пока жив: вопреки всем макроэкономическим ужасам банкиры продолжают развивать этот продукт. В самом выгодном положении находятся зарплатные клиенты — именно они могут рассчитывать на вкусные ставки и большие карточные лимиты. Но и для новичков не все потеряно.

АНАСТАСИЯ КОРМИЛИЦИНА

Пациент выздоравливает

В 2015 году банки стали продавать меньше кредиток, а заемщики — хуже платить. В целом по рынку, отмечает начальник управления некредитных продуктов и дистанционного обслуживания МКБ Наталья Розенберг, в данной нише объем выдач в январе—октябре текущего года сократился вдвое по сравнению с аналогичным периодом прошлого года: «При этом был зафиксирован рост доли просрочки по кредитным картам, что, несомненно, связано со снижением платежеспособности населения с декабря 2014 года».

Действительно, как и все остальные сегменты банковского ретейла, рынок кредитных карт переживает не самые лучшие времена. Если до повышения Банком России ключевой ставки до 17% годовых в декабре прошлого года средняя «кредитно-карточная» ставка составляла 24–25% годовых, то к началу года текущего — 36–40%. Однако эра пугающих тарифов медленно, но верно уходит в прошлое: в унисон с планомерным снижением той самой ключевой ставки (сейчас 11%) постепенно пересматриваются и «ценники» кредиток. В данный момент ведущие розничные банки предлагают клиентам кредитные карты со ставкой до 29% годовых в рублях.

Обнадеживают и независимые исследования. Так, портал «Давай сравним» с июня по август 2015 года изучал кредитки 40 крупнейших российских банков. Согласно результатам исследования, снижение ставки по продукту за летний период составило в среднем 4,5 п.п., средний индекс минимальных банковских ставок для новых клиентов снизился на 0,4 п.п. — до 26% годовых, максимальных на 0,9 п.п. — до 35%.

Чужой среди своих

Кстати, о «новых», или «уличных», клиентах. Похоже, кредитки — один из немногих доступных сейчас банковских продуктов для заемщиков. В нише экспресс-кредитов и классических потребительских займов банки к незнакомцам относятся прохладно, однозначно отдавая предпочтение уже действующим, хорошо зарекомендовавшим себя клиентам.

С кредитками попроще. Да и здесь, конечно, жизнь слаще у старых друзей того или иного банка. «Для держателей зарплатных карт предоставляются льготные условия по кредитным картам — как по процентной ставке, так и по сумме лимита, по набору документов», — рассказывает директор департамента разработки карточных продуктов и технологий Бинбанка Павел Кравченко. Но все же получить кредитку может и хороший «мимо проходящий» человек.

«Зарплатные клиенты являются держателями 16% кредитных карт банка, и мы не зафиксировали существенных изменений в этом сегменте. Требования, предъявляемые к заемщикам, минимальны: возраст от 18 до 69 лет, наличие стабильного источника дохода, постоянная регистрация и гражданство РФ», — рассказывает Розенберг. Минимальный пакет документов, необходимый для рассмотрения заявки, здесь тоже «греет»: паспорт и заполненная анкета.

Что касается размеров кредитного лимита, на которые могут рассчитывать «уличные» и уже знакомые банку клиенты, то, конечно, последним на старте достается больше. Если незнакомому заемщику на первых порах любой банк вряд ли решится доверить в пользование сумму больше 300 тыс. рублей, то «прекрасный знакомец» может рассчитывать на более симпатичные цифры. Впрочем, «уличный» заемщик имеет все шансы довольно быстро стать «проверенным»: надо в течение нескольких месяцев исправно вносить регулярные платежи по кредитке, и тогда вполне можно подать заявку на увеличение кредитного лимита. Скорее всего дисциплинированному заемщику ее одобрят.

Технологии рулят

По словам Кравченко, на данный момент важным конкурентным преимуществом для карточных банков являются программы лояльности. Таких программ достаточно много — начиная с уже привычных кобрендовых карт с возможностью накопления авиа- или железнодорожных миль и заканчивая всевозможными видами кэш-бэков — возвратом части потраченных на покупку средств на счет кредитной карты (оплачивать покупку надо, естественно, картой).

С другой стороны, современному вечно занятому клиенту не меньше материальных выгод важна технологичность продукта: держатели кредитных карт не настроены на очереди в отделениях и томных барышень-консультантов. Поэтому «карточники» конкурируют не только в «тарифной» зоне, но и в «зоне обслуживания»: ведь все чаще выбор клиента в пользу кредитки того или иного финучреждения определяет функциональность интернет-банка и мобильных приложений, качество контакт-центра, сервисы дистанционного обслуживания, возможность доставки карты курьером.

Государство откроет свои секреты

В кризис чиновники охотнее делятся полезной информацией

Анатолий МАКАРОВ

На фоне бурных споров о глубине падения экономики повышаются шансы на реализацию проекта по вовлечению в коммерческий и общественный оборот, возможно, главного несырьевого ресурса страны — государственной информации.

Совет по открытым данным рассмотрел проект перечня наборов данных, которые предстоит раскрыть организациям, подведомственным органам власти. В частности, речь шла о сведениях о сдаче ЕГЭ и востребованной экологической информации.

Напомним, открытые данные (ОД) — это не только сведения о доходах чиновников и банкротстве компаний. Это та часть раскрываемой органами госвласти и местного самоуправления информации, которая отвечает четырем требованиям: свободе доступа, использования, обновляемости и автоматической обработки (машиночитаемости). По словам Екатерины Шапочки из Экспертного совета при Правительстве РФ, «эти данные любой программист может спокойно выгрузить из государственной информационной системы, поместить в написанное им приложение и заставить приносить пользу». Например, пользующиеся сервисами вызова такси могут быть уверены в том, что к ним приедет лицензированный водитель, только если эти сервисы используют муниципальные базы данных по «живым» лицензиям. Или, покупая алкоголь, пользователь может не беспокоиться по поводу происхождения конкретной бутылки, если он пользуется приложением, использующим реестр действующих акцизных марок.

Коммерсанты любят использовать бесплатную информацию, но не любят рассказывать о том, насколько это прибыльно. Поэтому экономический эффект от использования ОД в России пока оценивается по единичным примерам. Так, по расчетам НИУ ВШЭ, эффект от использования открытых данных в сфере общественного транспорта Москвы может составить более 58 млрд руб. в год — за счет лучшего планирования, уменьшения времени поездок и ожидания на остановках.

Помимо экономического ОД создают социальный эффект, улучшая понимание гражданами действий государства. Как считает Александр Брагин из АЦ «Форум», «открытые данные создают среду win/win, в которой выигрывают все связанные стороны: граждане получают больше качественных сервисов, бизнес — перспективный рынок, государство — доверие со стороны общества и диверсификацию экономики».

Нельзя сказать, что раскрытие госданных идет как по маслу. И чиновничий менталитет, сформированный в традиции «закрытой» власти, мешает. Вот недавно ФСБ, наоборот, инициировала закрытие информации из реестра прав на недвижимость. И спрос со стороны бизнеса и общества только формируется. Переход органов власти в статус не только владельца данных, но и заказчика сервисов на их основе очень важен. Это позволяет госаппарату получать более полную и адекватную информацию о происходящем в его собственном «хозяйстве» и, соответственно, оптимизировать решения.

Сфера для такой оптимизации огромна. Не случайно параллельно Общественный совет при МВД обсуждал перспективы использования подробной криминальной статистики в режиме открытых данных — для повышения общей эффективности борьбы с преступностью.

Вместе на благо здоровья граждан

Австрийский производитель фильтров BWT и российский бренд БАРЬЕР объявили о слиянии

Ирина МУЧКАЕВА

Здоровье человека начинается не с похода в спортзал и даже не с правильного питания. Как поясняют врачи, залог хорошего самочувствия и долгой жизни — питьевая вода. Именно от ее качества зависит физическое состояние любого из нас. Правда, сейчас, увы, выход очередного смартфона волнует население больше, нежели собственное здоровье. Между тем, чтобы позаботиться о нем, не нужно тратить уйму времени или истязать себя в тренажерном зале. Начать стоит как раз с чистой питьевой водой. Для этого необходимо лишь приобрести качественный фильтр. Так, например, на полках магазинов по всему миру в ближайшее время появятся новинки от австрийской группы компаний BWT и российской ЗАО «МЕТТЭМ-Технологии», производителя известных фильтров для очистки воды БАРЬЕР. Стороны в октябре официально объявили о слиянии и уже готовы в ближайшее время выйти с результатом своей совместной работы на международные рынки. Причем не просто завить о себе, а стать в течение будущих пяти лет лидерами в области бытовой водоподготовки.

Человечество не стоит на месте. Во всех областях науки и техники, начиная от изучения живой клетки и заканчивая полетами в космос, произошел гигантский прорыв. Однако если сейчас никого не удивишь альтернативными источниками энергии, то вот чем заменить питьевую воду — в мире до сих пор не придумали. И вряд ли это удастся сделать.

По данным Всемирной организации здравоохранения, около 80 % инфекционных болезней в мире связано с загрязнением питьевой воды. К сожалению, водопроводы во многих российских городах оставляют желать лучшего. Желтая, мутная вода, вытекающая из кранов, знакома практически каждому горожанину.

И как бы далеко ни шагнуло человечество в своем развитии, в настоящее время единственным способом очистить воду и тем самым сохранить здоровье людей остаются фильтры для воды. Только так можно избавиться от хлора, соединений тяжелых металлов и других опасных компонентов. Кстати, установив фильтры для воды в душе, можно предотвратить попадание вредных веществ на кожу, ведь таким образом они также проникают в организм.

Но в борьбе за здоровье населения производители фильтров готовы сплотиться. Так, в октябре этого года произошло слияние австрийской группы компаний BWT и ЗАО «МЕТТЭМ-Технологии».

Сотрудничество компаний началось несколько лет назад. Тогда стороны совместно искали новые решения по очистке и обогащению воды полезными микроэлементами. И результаты не заставили себя долго ждать. Благодаря общим усилиям были созданы такие хорошо известные российским потребителям сменные кассеты, как «БАРЬЕР Нева», «БАРЬЕР Минерал». Причем производители позаботились и о маленьких гражданах России — была разработана целая серия фильтров для детей «БАРЬЕР Феи» и «БАРЬЕР Тачки».

Впрочем, такие результаты не удивительны. Каждая компания в отдельности задолго до слияния зарекомендовала себя на рынке исключительно с положительной стороны. Так, в частности, BWT Group начала свой путь к успеху в 1990 году. И теперь ее оборот составляет 505 миллионов евро в год, а трудятся в ней 2600 сотрудников, а филиалы распространены в 21 стране мира. Не удивительно, что сейчас австрийская компания является лидером в области технологий водоочистки и водоподготовки в Европе. Ее уникальные разработки по достоинству оценили требовательные европейские потребители.

Так как же выбрать качественный фильтр воды? Как поясняют эксперты, для этого необходимо тщательно ознакомиться с упаковкой, где должно быть четкое описание проблем с водой, для решения которых предназначен товар. Кроме того, качество фильтра подтверждается не только российскими, но и международными стандартами, а также независимыми испытаниями.

Между тем не отстают от австрийцев и наши производители фильтров. Так, 40 % отечественного рынка занимает отечественный бренд БАРЬЕР. Сейчас его годовой оборот превышает отметку в 3 миллиарда рублей. Ежегодно под этой маркой выпускается более 28 миллионов единиц высококачественной продукции. Для того чтобы наши соотечественники имели возможность употреблять чистую питьевую воду, в компании работают 1100 человек.

«БАРЬЕР как один из лидеров российского рынка бытовых фильтров предлагает специализированные решения для эффективной очистки воды от широкого спектра загрязнений — от традиционно присутствующих в воде централизованного водоснабжения крупных городов (хлор, побочные продукты хлорирования, тяжелые металлы) до преимущественно региональных — жесткость, железо, мышьяк. В продуктовой линейке БАРЬЕР есть продукты, которые также обеспечивают защиту от риска микробиологического заражения (цист спор, цист и бактерий), а при слишком низком содержании минеральных солей обогащают воду полезными минералами (кальций, фторид-ионы). Уникальность также заключается в том, что все данные технологии реализованы не только в напорных системах водоочистки, но и в формате удобных в быту фильтров-кувшинов», — комментирует генеральный директор холдинга БВТ БАРЬЕР Игорь Мельников.

Впрочем, останавливаться на достигнутом не намерены ни BWT Group, ни отечественный производитель. Слияние двух высокотехнологичных компаний позволит объединить их научно-исследовательский потенциал, что в итоге выльется в новые и необходимые российскому покупателю продукты, которые будут отличаться от своих предшественников. Причем речь идет не только о еще более высоком качестве товаров, но и технологических инновациях, благодаря которым на выходе граждане получат воду с необходимым количеством микроэлементов.

«Преимуществом новинок от объединенной компании будет не только неизменно высокое качество, но и технологические инновации, позволяющие получать не только вкусную и чистую воду, но еще и воду, обогащенную магнием, который, как известно, является очень полезным микроэлементом для человеческого организма», — продолжает Игорь Мельников.

РЕКЛАМА

При этом россиянам, чтобы приобрести эти фильтры, не надо будет потуже затянуть пояса и вытрясти из своих кошельков оставшиеся средства. По словам Игоря Мельникова, «несмотря на непростую экономическую ситуацию в стране, цены на продукцию БАРЬЕР после слияния с группой компаний BWT существенно не изменятся, а в ближайшем будущем нашим потребителям станут доступны также новые продукты, разработанные уже в рамках группы».

Причем объединение двух компаний придется на руку российскому бюджету. Объединение сторон позволит создать новые рабочие места, а это означает, что отечественная казна получит дополнительные средства. А российские сотрудники в свою очередь — уникальный шанс построить карьеру в международной компании.

«Управлять объединенной российско-европейской компанией будет наша российская команда. Это абсолютно уникальный случай. Для меня это высшее признание заслуг нашей команды и ее успехов на отечественном и международном рынках», — подчеркивает Игорь Мельников.

Однако ограничиваться только Россией новоиспеченные партнеры не намерены. В планах — продолжить активное продвижение на европейский, азиатский, латиноамериканский и американский рынки. Ведь экологические проблемы весьма актуальны для большинства стран мира, а быть здоровым, красивым и успешным хочется быть каждому из нас.

«Наша работа заключается в том, чтобы давать людям самое для них необходимое — чистую воду. Поэтому планы у объединенной компании амбициозные, но более чем достижимые. Так, мы намерены в течение 5 лет войти в тройку мировых лидеров области бытовой водоподготовки, а в течение 10 лет возглавить данный список», — отмечает Игорь Мельников.

с 1-й стр.

Ужас станет былью

Население нашей страны к новому году ждет неприятный сюрприз — рубль может еще больше потерять в цене и упасть до рекордных минимумов. Как всегда, причины к этому все те же. Во-первых, цены на нефть. Последнее заседание ОПЕК, которое состоялось 4 декабря, навело на самые противоречивые размышления. После совещания некоторые представители картеля, например министр Нигерии по нефтяным ресурсам Эммануэль Ибе Качикву, заявили, что квота на добычу «черного золота», существующая с с 2011 года, вырастет с 30 млн баррелей в день, до 31,5 млн. Однако официальное коммюнике ОПЕК по итогам встречи 4 декабря не содержало никаких данных об ограничениях на добычу нефти.

О чем это говорит? По мнению руководителя направления «Финансы и экономика» Института современного развития Никиты Масленникова, есть все основания предполагать, что ОПЕК готова к финальному расколу. Его участники уже не способны договориться, а напротив, могут окончательно разругаться. Ценами на нефтяном рынке они не управляют. Они больше создают панику на сырьевых и валютных рынках. Это ведет к дестабилизации котировок «черного золота».

ГЕННАДИЙ ЧЕРКАСОВ

Для рубля, который зависит от нефтяных цен, это явно пагубно. Впрочем, такой сценарий был очевиден еще несколько месяцев назад. Причем именно это **прогнозировал «МК» профессор Высшей школы экономики Игорь Николаев.** Когда в ноябре 2014 года ЦБ отправил рубль в «свободное плавание» и перестал поддерживать «деревянный» с помощью валютных интервенций, Николаев отметил: «Ситуация пошла вразнос».

В апреле 2015 года, когда ЦБ объявил о повышении минимальных процентных ставок на валютных аукционах, Николаев посоветовал прикупить доллары и евро.

В нынешнем сентябре в авторской статье Игорь Николаев рассказал более подробно, почему рубль упадет еще больше. Это и плохая макроэкономическая ситуация — отрицательные показатели в промышленном секторе. Это геополитика — санкции в виде действующих ограничений по заимствованиям на мировых рынках капитала.

ГЕННАДИЙ ЧЕРКАСОВ

Это и политика ФРС США, которая в декабре может увеличить ставку по федеральным кредитным средствам с 0–0,25% до 0,5%.

Кроме того, существует и гонка девальваций валют. Даже резкое обесценение казахстанского тенге подталкивает рубль вниз. Ведь появляется запрос на девальвацию рубля в ответ на девальвации иных валют.

А последнее — это вопрос наполнения бюджета. «Чем меньше стоят рубли, тем больше их можно получить за сырьевые товары российского экспорта, в том числе и в российский бюджет», — говорил тогда Николаев.

По его словам, общий вывод такой: когда нефтяные цены достигнут дна, падение рубля затормозится, но не остановится. Российская валюта после некоторых колебаний продолжит свой путь вниз. В этом году мы увидим и 75 рублей за доллар.

Но и это, увы, не будет дном... Как говорит Игорь Николаев, сейчас, после очередного заседания ОПЕК, может оказаться еще хуже. «Наша валюта потеряет 5–7 рублей к доллару. Причем если не к Новому году, то к началу весны совершенно точно», — говорит эксперт. Это означает, что «деревянный» в ближайшее время обесценится до 74–76 рублей за доллар, как и предрекал Николаев.

А если после всех этих несчастий исполнятся прогнозы директора энергетического агентства Petroleum World Элио Оэпа и цены на нефть опустятся до $30 за баррель, то тенденция к падению будет еще больше, и верить в худшее для нас окажется не пессимизмом, а необходимостью.

Николай МАКЕЕВ.

Автолизинг против автокредита: что выгоднее?

Как сэкономить на выплатах

■ Сергей МОРОЗОВ

Рынок автолизинга просел из-за кризиса, однако спад оказался не таким существенным, как по продажам автомобилей. «ЭВ» решил разобраться в причинах этой тенденции и заодно узнать, когда авто лучше покупать по кредиту, а когда лучше брать в лизинг.

По данным «Эксперта РА», в первом полугодии рынок автолизинга просел на 21% в стоимостном выражении. Отметим, что спад в автолизинге произошел в несколько меньших масштабах, чем в целом по авторынку. Это связано с тем, что более 90% автолизинговых сделок заключается с индивидуальными предпринимателями и юрлицами, чья покупательная способность выше, чем у физических лиц.

О восстановлении рынка говорить преждевременно, однако уже сейчас можно отметить некоторые положительные тенденции. На рынке автолизинга уже в июле-августе основные параметры предложений лизинговых компаний приблизились к показателям годичной давности. Таким образом, последствия «шокового» периода конца 2014 — начала 2015 года в значительной мере уже преодолены.

Значительно стимулировала клиентский спрос и запущенная в мае государственная программа льготного автолизинга, обеспечивающая лизингополучателям 10% скидки при приобретении автотранспорта отечественного производства. «Благодаря программе к середине III квартала доля лизинга (и финансового, и операционного) в общем массиве продаж легкового транспорта выросла до 7,5%, тогда как по итогам 2014 года этот показатель балансировал на уровне 3,5–4%. Средняя стоимость легкового автотранспорта, приобретаемого в лизинг, сейчас составляет 1,6 млн руб. Для сравнения: в начале года она была на уровне 1,4 млн руб.», — говорит гендиректор автолизинговой компании (АК) Carcade Алексей Смирнов.

Понятно, что стоимость автомобилей с начала года увеличилась. Но это прежде всего говорит о том, что переориентации лизингополучателей на более дешевые модели не произошло, несмотря на некоторое снижение уровня покупательной способности. По-прежнему владельцы бизнеса и топ-менеджеры предпочитают автомобили премиум сегмента. Модели средней ценовой категории и класса «эконом» востребованы в корпоративных автопарках и службах такси.

«В автолизинге ключевое преимущество дает не ставка, а размер аванса и месячного платежа, которые лучше, чем в банковском кредите. Лизинговые компании принимают на себя риск остаточной стоимости машины через 2–3 года — из-за того, что не требуют выплачивать всю стоимость автомобиля в составе платежей. Они, таким образом, отсрочивают выкуп автомобиля и снимают эту обязанность с лизингополучателя», — рассказывает старший вице-президент АК «Европлан» Александр Михайлов. Из-за этого лизинговые компании снижают месячный платеж, а в конце срока лизинга позволяют лизингополучателю пересесть на новый автомобиль без дополнительных инвестиций.

Преимущества лизинга для юридических лиц заключаются в экономии на налоге на прибыль, снижении общей закредитованности компании, минимальных сроках сделки, комплексном обслуживании, отсутствии необходимости в обеспечении и залоге. А физические лица получают возможность значительно сократить ежемесячные расходы за счет меньших по размеру ежемесячных платежей, чем при автокредите.

У автокредита есть свои преимущества. И они связаны с тем, что здесь автомобиль сразу же находится в собственности автовладельца, хотя сам транспорт будет в залоге у банка. Для многих людей это психологически более комфортно, можно досрочно расплатиться по кредиту. Есть и другие особенности. «Для наших клиентов проще прийти и оформить кредит в банке, потому что это понятный продукт. Можно купить как новый, так и подержанный автомобиль, ограничений нет, тогда как у лизинговых компаний транспортная линейка не такая широкая, как у банков», — сообщил директор по развитию автокредитования Локо–банка Андрей Ермаков.

При нынешней законодательной базе кредит и лизинг все же предназначены для различных категорий клиентов, поясняет управляющий директор по розничному бизнесу ФГ БКС Станислав Новиков. Лизинг — оптимальный инструмент приобретения транспорта для юридических лиц. Стоимость автомобиля можно погашать в рассрочку, кроме того, клиенты, использующие стандартную систему налогообложения, имеют право на налоговые преференции, суммарно составляющие до 50% от стоимости транспорта (возврат НДС и экономия по налогу на прибыль).

Лизинговые обязательства не отражаются в качестве долговой нагрузки в бухгалтерской отчетности, что позволяет привлекать кредиты для развития бизнеса. «Лизинг пользуется спросом среди индивидуальных предпринимателей и владельцев бизнеса, которым автомобиль нужен для личных нужд. Дело в том, что лизинг дает возможность приобрести машину без залога имущества, а процедура оформления в последнее время становится проще», — отмечает первый вице-президент «Опоры России» Павел Сигал.

Пока что доля продаж автомобилей с помощью лизинга составляет в России около 5%, причем это результат почти двукратного роста за последние 5–6 лет. Тенденция роста доли автолизинга устойчивая, при таком проникновении лизинга нам пока далеко даже до восточноевропейских 15–20%. Поэтому долгосрочный тренд роста доли автолизинга сохраняется.

Еще одна тенденция — это постепенное развитие лизинга для физлиц, который позволяет в разы снизить размер ежемесячных платежей по сравнению с автокредитом и обеспечивает простую и быструю смену одного автомобиля на другой, без сложностей с самостоятельной продажей старого авто. Ценность этого в полной мере ощущают те автовладельцы, которые уже (и обычно не один раз) сталкивались с этой не самой приятной процедурой, считает Михайлов.

Сравнивать финансовые преимущества лизинга или автокредита для частных лиц достаточно сложно — графики погашения, как и ежемесячная финансовая нагрузка, могут существенно различаться в зависимости от основных параметров договоров. Выбор между лизингом для физлиц и автокредитом — это выбор, основанный прежде всего на ценностях конкретного потребителя. Если право собственности на автомобиль для клиента является приоритетом, то предпочтительнее кредит. Если важна сама возможность эксплуатации автомобиля на фиксированный срок, предполагающая быстрое получение нового автомобиля, безусловно, стоит обратить внимание на лизинг. Развитие автолизинга для частных лиц в России пока еще находится в начальной стадии. Услуги доступны клиентам по преимуществу в Москве и Санкт-Петербурге.

Естественно, ситуация в экономике и финансовая нестабильность отразились на клиентских запросах, касающихся сроков лизинга. Есть две разнонаправленные тенденции — часть клиентов стремится минимизировать ежемесячную финансовую нагрузку и предпочитает длительные сроки договоров. Например, договор на 5 лет. Существует и другая стратегия — зачастую клиенты оформляют автолизинг на минимальный срок (1 год), исходя из того, что в обозримой перспективе располагают средствами для ежемесячных платежей и не хотят связывать себя обязательствами на несколько лет. «Наши клиенты зачастую выбирают графики со снижающимися платежами — это очень удобно для тех, кто работает в отраслях с сезонной доходностью, в этом случае минимальные платежи приходятся на те месяцы, когда прибыль клиента ожидаемо снижается», — резюмирует Смирнов.

ПРОБЛЕМА

ПОУЕХАЛИ ТУТ!

«МК» разобрался, почему мигранты покидают Россию и вернутся ли они

По официальным данным, их больше 17 миллионов: на рынках и на улицах, на заводах и стройках, в общежитиях и «резиновых» квартирах, в метро и собственных подъездах. Миграционная политика нашей страны похожа на ветреную барышню: с одной стороны, присутствие приезжих экономически выгодно и они желанные гости, а с другой — бедные родственники, которым создали множество препятствий для пересечения границы и осуществления попытки хоть как-то задержаться в России. При этом самым действенным механизмом выдворения нежеланных гостей стала не усердная работа УФМС, а кризис и подскочившие до небес цены. В итоге число гастарбайтеров в полном смысле этого слова уменьшилось, а их портрет в целом улучшился, в том числе и за счет выходцев с Украины. В чем причины этого — пытался разобраться корреспондент «МК».

НАТАЛЬЯ МУШИНКИНА

На самом деле точную цифру узнать сложно: официальные источники утверждают, что за семь месяцев этого года границу РФ пересекло на 600 тысяч человек меньше, чем за 2014 год. Такой расклад вызывает сомнения: по подсчетам УФМС, в нашу страну с начала конфликта на Украине перебралось почти два с половиной миллиона человек. Как в таких условиях можно говорить о сокращении численности мигрантов? Но эксперты уверяют, что верить этим данным особо не стоит: в разное время на всеобщее обозрение выбрасывают удобные числа. Нужно, чтобы их было меньше, — пожалуйста, больше — не вопрос. Попробуем разобраться, как на самом деле выглядит изменчивая реальность.

На минутку представьте себя на месте мигранта-2015. Вы приехали в Москву и всеми силами стараетесь легально удержаться. Из всех кругов ада, которые проходят приезжие, регистрация — первый. В России применяется адресная система учета: по приезде в чужую страну переселенец должен зарегистрироваться по какому-либо адресу. Хорошо, если у мигранта здесь есть бабушки-дедушки или иные родственники, готовые записать человека на свою жилплощадь, что чаще всего и бывает с украинцами. Во всех остальных случаях голь на выдумку хитра. Можно снять квартиру, но, по опросам москвичей, еще в 2013 году 87% из них не готовы поставить гостя на миграционный учет в своем жилье.

Истории про резиновые квартиры с десятками жильцов не сходят с полос газет до сих пор. Как они выглядят — рассказывать не надо. Со временем ситуация не изменилась, изменились скорее собственники жилплощади. Если раньше это были россияне, то со временем мигранты взяли ситуацию в свои руки и сами начали сдавать жилье. У дверей московского филиала миграционного центра в деревне Сахарово мы встретили Эмиля из Азербайджана. Год назад он приехал в Подмосковье, после перевез жену с дочкой.

— Сосед из моего села снял трехкомнатную квартиру в Железнодорожном через посредника за 30 тысяч, — рассказал мужчина, — сам жил с женой и двумя детьми, две комнаты сдавал. Я там жил, отдавал 5 тысяч. Нас там десять человек ютилось. Но потом с работой более-менее стало, сам снял небольшую квартиру, перевез жену...

С другой стороны, как рассказал нам гендиректор оценочной компании «Справедливая стоимость» Вадим Ткаченко, за определенный период времени выросло целое поколение достаточно состоятельных выходцев из Средней Азии, которые смогли, например, получить жилье в дар от спутниц или спутников своей жизни. Теперь им есть куда привезти свою большую семью. По словам эксперта, «однушки» с 10 родственниками — довольно частое явление.

Когда стало ясно, что с миллионами мигрантов, ютящихся в крохотных московских квартирах, нужно что-то делать, тут же нашлась альтернатива. В 2008 году приезжим разрешили вставать на учет по месту работы, в том числе в нежилых помещениях. К ним относятся бывшие, снятые с балансов предприятий общежития, подвальные помещения, заброшенные строения и прочие приспособленные помещения. В этом случае на попятную шли сами арендодатели, которые скрывали факт аренды, присваивая себе оплату за жилье, и селили в небольших помещениях огромное число людей. Но и это послабление отменили с 2014 года: в силу вступил запрет на передачу муниципального пустующего жилья.

Великий и могучий

Даже если вы каким-то чудом смогли снять квартиру, плотность заселения которой меньше, чем десять человек на квадратный метр, то это только начало. Те, кто приехал не к бабушке на пироги, а намерен в России поправить свое материальное положение, приступают к поиску работы. Поэтому следующим шагом является получение патента, для которого необходимо сдать экзамен. С 1 января этого года мигранты, по идее, должны были стать грамотными: для успешной сдачи экзамена нужно знать русский язык, основные исторические вехи развития нашей страны, а также основы законодательства.

— Тесты, которые сдают мигранты, различаются по уровням сложности, — рассказал руководитель центра исследований и разработок Школы образовательной подготовки мигрантов Александр Коновалов. — Самый легкий сдают для получения патента. Для его прохождения мигранту нужно знать всего 800 слов — это уровень троечника по английскому языку.

Александр говорит, что приезжий прежде всего должен решать свои бытовые вопросы: как купить еду в магазине, заполнить заявление на работу или сделать фото в ателье. А для этого элементарного уровня как раз достаточно.

— Процент несдавших невелик, — уверяет Коновалов. — Например, на одном из экзаменов в начале ноября из 17 человек не сдало только трое. Сложность вызывают в основном разделы по истории и законодательству. В целом поток сдающих сейчас меньше, чем в начале года.

Поток снизился по нескольким причинам. Во-первых, к концу года уже закончились квоты для приезжих. При наличии квот число сдающих было на порядок выше — по 70 человек в день. Во-вторых, из-за повышения стоимости жизни в Москве многие мигранты из Средней Азии предпочли вернуться домой.

Как же получается: экзамен по русскому языку есть, а в переходах и на рынках мы все равно слышим иностранную речь с южным колоритом? Опять же надо понимать, что такое 800 слов. Но это только одна сторона медали.

«Если условия тестирования вас не устраивают или вы хотите как можно скорее получить гражданство, — не стесняясь, рассуждают на одном из сайтов юридической (!) помощи, — то вы можете купить сертификат по русскому языку для иностранных граждан на нашем сайте. Стоимость сертификата составляет 6000 рублей».

— К нам приходили люди с грустными историями, — продолжает Коновалов. — Они пытались обойти систему: находили сайты, где им предлагали гарантированно сделать сертификат без их присутствия. Нужно было только перевести деньги. Как только они это делали, сайт исчезал и деньги с ним.

Шесть тысяч рублей — это, видимо, плата за нежелание лишний раз поработать головой. В реальности цены за экзамен несколько иные: при сдаче на патент на общих основаниях придется выложить 4900 рублей, жителям Донецка и Луганска — 2500. Если же у граждан Украины есть аттестат с оценкой по русскому языку, полученный до 1 сентября 1991 года, то заплатить придется всего 1200 рублей.

ГЕННАДИЙ ЧЕРКАСОВ

— Выходцев из Украины сейчас много, все больше едут из западной части страны. Объясняют просто: мы не хотим воевать, это не наша война. Готовы работать где угодно, хоть на Чукотке, лишь бы не брать в руки оружие, — рассуждает Коновалов.

Вообще, на таком экзамене украинцы явно в лучшем положении: русский они знают практически как родной. При нас за парту сели две девушки из Незалежной. Они работают в московском банке и знают русский прекрасно, поэтому проблем со сдачей на вид на жительство у них явно не будет.

Не болей, мигрант!

И вот вы уже легальный мигрант с официальным сертификатом по русскому языку. Теперь можно и патент покупать для официального устройства на работу. Однако не торопитесь: для получения заветного патента кроме сертификата о знании языка нужно еще несколько документов. Это полис добровольного медицинского страхования «мигрант-4» и две медицинские справки о вашем здоровье.

Здесь все совсем просто: объявлений об оформлении таких справок «быстро и недорого» сотни и в метро, и в электричках, и на улицах. Порядка 80% справок, как показывает статистика, являются поддельными или купленными. Звоним в одну из таких фирм.

— Мы делаем сразу весь пакет документов для патента, — рассказывает вежливый мужской голос. — Стоить будет все сразу 16 000 рублей. Справку и полис ДМС мы делаем сами, все это в сумму входит, врачей вы в глаза не увидите.

При этом в саму справку входят не такие уж и ненужные анализы: на сифилис, СПИД, туберкулез, ЗППП, а также заключение нарколога-психиатра. Чтобы исключить оформление «левых» справок, власти пришли к решению: для патента будут принимать только те медицинские справки, которые выданы в специальном медицинском блоке для обследования мигрантов в Сахарове. Справки из других учреждений при оформлении теперь приниматься не будут. Таким образом пытаются достигнуть стопроцентной легальности медицинских документов, но, как видно из всевозможных объявлений, до этого еще как до второго пришествия.

ВЪЕХАЛО В СТРАНУ ЗА 9 МЕСЯЦЕВ 2015 ГОДА

месяц	въехало	поставлено на учет	депортировано
январь	1 744 952	585 403	5274
февраль	1 513 863	872 499	9552
март	1 554 581	857 691	11 266
апрель	1 213 378	660 256	5239
май	1 710 969	832 009	12 272
июнь	1 681 776	733 701	11 035
июль	1 827 337	725 861	9343
август	1 815 000	738 243	8298
сентябрь	1 305 608	620 882	10 379

СТАТИСТИКА ПРИЕЗЖИХ ПО СТРАНАМ НА 2015 ГОД

Статистика ФМС России

ВЪЕХАЛО В СТРАНУ

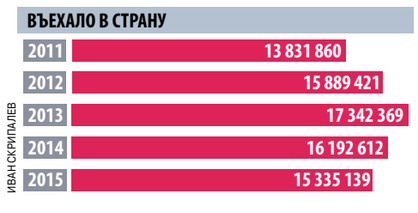

ИВАН СКРИПАЛЕВ

В целом патент теперь обходится мигрантам в 14,5 тысячи — если они проживают в Москве, и 35 тысяч — если в Московской области. При этом каждый месяц документ необходимо продлевать за 4 тысячи рублей. Итого легальное проживание обойдется мигранту в 62,5 тысячи рублей за патент в первый год. Не каждый сможет выложить такую сумму, и некоторые мигранты предпочитают платить ежемесячно участковому по 1–2 тысячи рублей.

Пора домой

Естественно, что подобное завышение стоимости оформления патента привело к его непопулярности среди мигрантов. Число приезжих, решивших играть по правилам, уменьшилось на 30% по сравнению с прошлым годом. При этом в Москве количество поставленных на учет этом году иностранных граждан составило почти две тысячи человек.

Но существует и иная тенденция, о которой нам рассказали сами работодатели. С введением ужесточенной системы регистрации некоторые приезжие, занимающиеся простым трудом — уборкой улиц или мойкой, — не выдержали накала страстей и вернулись домой.

— Это только одна из причин, — уточняет Вадим Ткаченко. — Большую лепту в процесс возвращения рабочих на родину внесло падение рубля. Дело в том, что мигранты меняли полученные деньги на доллары. Даже если это, скажем, казах, то он не станет бегать и искать по Москве обменник на тенге, это малоконвертируемая валюта. Все равно все переводили средства в доллары. При этом рубли в пересчете на доллары — это настолько невыгодно, что им проще работать там, у себя дома.

Повлияло на отток мигрантов и столь заметное удорожание жизни в Москве: почти все цены выросли в два с половиной раза.

— Те мигранты, которые смогли закрепиться на работе, например, сторожа, получающие по 30–40 тысяч, и это плата фиксированная, смогли пережить процесс удорожания, — говорит Ткаченко. — Остальные, которые больше занимались сезонной работой, например, стройкой, вынуждены были уехать. Вы пройдитесь по Ярославскому шоссе, там в два раза меньше стоит так называемых гастарбайтеров.

Однако на этом история не заканчивается. Как рассказали нам в Школе образовательной подготовки мигрантов, по известным им данным статистики по Киргизии, возвращение на родину не принесло переселенцам искомой стабильности.

— Мы ждем второй волны приезжих из Средней Азии и Ближнего Востока, — считает Александр Коновалов. — Дело в том, что в их странах цены ниже, но нет никаких гарантий и уверенности в завтрашнем дне. Здесь же, при официальном устройстве, есть и спецодежда, и зарплата, они уверены, что им будет чем накормить ребенка.

Поможем по-братски

Кризисная ситуация в жизни мигрантов началась в декабре прошлого года. Параллельно в России росло число беженцев из соседней Украины. По данным на 1 февраля 2015 года, из Незалежной в нашу страну переехало более 2,5 миллиона человек, при этом 800 тысяч из них — переселенцы из зоны боевых действий Донбасса и Луганска. При этом часть украинцев все-таки надеется задержаться подольше. Однако сделать это не так просто. Для получения гордого звания гражданина Российской Федерации необходимо для начала стать обладателем разрешения на временное проживание, а затем вида на жительство. Весь процесс может занять около двух лет. При этом людям надо банально где-то жить и что-то есть. Возникает вопрос: чье место займут два миллиона гостей из братской республики?

— На самом деле на нынешнем положении вещей на трудовом рынке такой приток сильно не отразится, — заявляет Ткаченко. — Украинцы всегда занимали нишу работников более квалифицированных, чем те же самые мигранты из Средней Азии. А сейчас уже существуют данные Минтруда и УФМС о том, что беженцы с Донбасса и Украины в целом не займут позиции, утерянные с уходом гастарбайтеров, и это несмотря на большое количество освободившихся мест. Согласно этим же данным, освободившиеся должности занимают граждане России.

Вадим отметил также, что по Москве ходит негласное правило: брать на рабочие места по уборке территории и на подобные позиции исключительно россиян.

— По моему личному опыту, — продолжает Вадим, — среди компаний, занимающихся клининговыми услугами, бытует мнение, что качество работы выходцев с Украины сильно хромает, к ним много нареканий. С одной стороны, в силу сложившихся обстоятельств они готовы браться за любую работу, но с другой — почему-то не хотят работать.

В этом может крыться психологическая причина: вынужденная миграция, такая же, какая происходит сейчас с беженцами из Сирии, накладывает свой отпечаток. В такой ситуации люди начинают ощущать себя жертвами и больше рассчитывать на льготы и преференции со стороны властей, и это сказывается на качестве работы.

Ситуацию, сложившуюся с гражданами Украины в нашей стране, можно сравнить с процессом импортозамещения. Россияне, привыкшие работать в чистых и уютных офисах, даже при наличии свободных мест в более низких по статусу сферах, не ринутся туда толпой. Не побегут и те, кто в офисах не был и занимается менее престижным, по общему мнению, трудом. Объяснение в принципе простое — «нас к этому приучили». Чтобы соотечественники массово побежали заполнять места, освободившиеся от мигрантов, нужно какое-то сильное социальное потрясение.

— Это, например, война, — предполагает Вадим. — После Великой Отечественной войны люди не гнушались никакой работой. Довести до метлы может и бедность: когда ситуация будет безысходной, тогда, может, положение на рынке в этой области изменится.

Действительно, с Украины сейчас едут в большинстве своем квалифицированные рабочие.

— 80% приезжающих сейчас в Россию — это молодые семьи, с образованием, экономисты или программисты, как мы с мужем, — рассказала нам украинка Дарья. — Остальные — это в основном строители. На работу устроиться легко, потому что все знают русский язык. У моего мужа было около 25 собеседований в сфере IT в Москве, и ему только на трех отказали из-за того, что он украинец.

Дарья отметила, что отсутствие документов не является преградой для работодателя. Если предупредить, что в настоящий момент занимаешься оформлением патента, то без проблем берут на испытательный срок.

При этом, если судить по последним событиям, Россия ужесточает миграционную политику в отношении мигрантов с Украины. С 1 декабря все украинцы, находящиеся на территории России и не определившиеся со статусом, автоматически становятся нелегалами и будут выдворены за территорию страны. Плюс недавно в СМИ прошла информация о закрытии пунктов временного пребывания.

— Пока их никто закрывать не будет, — прокомментировал ситуацию эксперт фонда «Миграция XXI век» Василий Кравцов. — Это было предварительное постановление. Более того, УФМС обратилось в Минфин за дополнительным финансированием подобных пунктов. Да, идет определенное ужесточение законодательства, но вряд ли это скажется на количестве находящихся в России украинских мигрантов. Ситуация будет скорее другой — увеличится число нелегально прибывающих людей. Да, их будут выявлять, закрывать им въезд. Но, учитывая, что у нас граница с Украиной не особо охраняется, это не будет препятствием для возвращения. Учитывая, что на их родине положение ухудшается, они не покинут территорию России.

Любит — не любит

— С этого года политика в отношении мигрантов из Средней Азии ужесточилась так, что хуже уже некуда, — говорит Кравцов. — Приезжий тратит средства на оформление патента, на его продление, на проживание. Чтобы иметь возможность существовать в нашей стране, он, по самым скромным подсчетам, должен получать около 40 тысяч ежемесячно, иначе ему просто невыгодно здесь жить.

При этом, как замечает эксперт, в самой системе выдворения могут быть ошибки. Были случаи, когда людей выселяли по ошибке. Обратиться к адвокату или выписать его из родной страны весьма затруднительно.

Неужели мы настолько в шоколаде, что мигранты экономике уже просто не нужны?

— В том-то и дело, — заключает Кравцов, — что нужны. В скором времени количество трудоспособного населения будет уменьшаться, а заменить его некем. Был шанс легализовать украинцев: они знают русский язык, более квалифицированны. Но по какой-то причине этого не сделали: с 1 декабря их стали также вносить в запретные списки. Остаются так называемые гастарбайтеры, которых выселяют из страны пачками и которым практически невозможно легально устроиться. Кого мы будем звать? Граждан из Европы? Не думаю...

Причина столь нелогичного поведения в том, что само УФМС работает скорее как полицейский орган, следуя букве закона. Как подтверждает эксперт, ведомство не заглядывает вдаль и не берет в расчет экономику... С другой стороны, нелегалы — это тоже отдельный бизнес.

— Если смотреть со стороны властей, то они вроде бы поддерживают своих, русских людей, — рассуждает Ткаченко. — Но при этом понимают, что таджики — это более дешевая и менее привередливая рабочая сила. Поэтому присутствие таких людей, пусть и нелегально, выгодно.

Бизнесменам же, по словам собеседника, удобно платить меньше налогов, меньше тратить на фонд заработной платы, экономить на НДФЛ и социальных отчислениях. И хотя данный вид заработка подпадает и под административную, и даже под уголовную ответственность, никто не боится наказания. На нелегальность работодатели отвечают, скажем так, неофициальным общением с полицией с применением денежных средств. Все, как всегда, упирается в деньги, и такое «ужесточение» можно скорее назвать плачевной стабильностью...

Любовь КУЛЯБКО.

ЮБИЛЕЙ

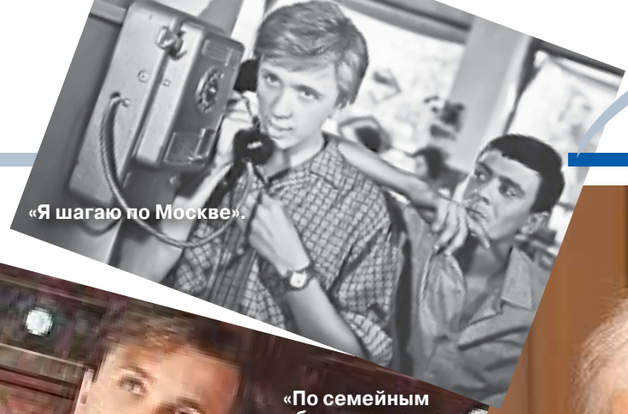
«Я шагаю по Москве».

«По семейным обстоятельствам».

«Собака Баскервилей».

РАБ ЛЮБВИ

Евгений СТЕБЛОВ: «Мне кажется, самое главное в искусстве — это быть живым»

ТЕАТР МОССОВЕТА

Большой русский артист. Друг Михалкова (а это уже звание!). Любимец женщин, но притом отличный семьянин. Кумир людей с нетрадиционной ориентацией. Человек драматической судьбы. Верующий, православный. Коммунист в прошлом. В общем, противоречивый, разнообразный, феерический Евгений Юрьевич Стеблов. Которому сегодня исполняется ровно 70 лет.

«А что такое ниже пупка? Это старо как мир»

— На днях не стало Эльдара Александровича Рязанова, такая вот беда. Вы у него не снимались, Евгений Юрьевич?

— Нет, не снимался. Он меня как-то приглашал на фильм «Гараж», но мой график не позволял участвовать в этой работе.

— А вне кинопроизводства вы общались?

— Нет, я с Брагинским общался, знал его, потому что играл в его пьесе «Комната» у нас в Театре Моссовета. А с Эльдаром Александровичем был, конечно, знаком, но творческая совместная работа у нас не случилась.

— А что это был за режиссер Эльдар Рязанов?

— Я думаю, он был не только режиссер, но и продюсер, в лучшем смысле этого слова. Он всегда чувствовал время. Конечно, был одаренный человек, чего там говорить. Царство ему небесное.

— А если спросить, кто ваш режиссер? Есть ли у вас такой один?

— Ну мой, конечно, Георгий Николаевич Данелия. Я все-таки ближе к его миру.

— Вы не называете Михалкова… Может, потому, что это для вас больше, чем режиссер, он ваш друг.

— Да, это друг, соавтор… Я даже не знаю, как назвать наши отношения, честно говоря. Знаю, что мы смотрим в одну сторону.

— Вы сказали, что близки к миру Данелия. Как бы вы охарактеризовали этот мир?

— С одной стороны, это глубина, с другой — какая-то искрометная легкость, и с третьей стороны — абсурдность. Вот все это мне близко.

— Ну а авангардное искусство? Вы вообще готовы экспериментировать?

— Применительно к актерскому творчеству я не очень понимаю, что такое авангард. Обозвать ведь можно что угодно. Мне кажется, самое трудное в искусстве — это быть живым. И это всегда является авангардом. Я сегодня в институте смотрел заявку спектакля дипломного, вот именно такого, авангардного. Ну это просто никак. Никак, и все. Я думаю, что этого спектакля не будет. Авангард — это слово иностранное. В переводе это значит передовое, да? А как можно себя назвать передовым? Это как-то нескромно.

— Так это же не артисты сами себя называют, а критики.

— Это критики, которые на этом кормятся. Вот они создают некую иллюзию. Такая игра внутри какого-то определенного кружка, которая, по-моему, не имеет никакого отношения к реальной жизни. Во всяком случае, то, что я на театре видел из так называемых авангардных произведений, — там весь авангард ниже пупка. А что такое ниже пупка? Это старо как мир.

— Вы видели фильм Ларса фон Триера «Нимфоманка»? Наверное, вы не принимаете такое искусство?

— Я не видел этого фильма. Меня вообще мало интересуют больные проявления. Я православный человек, мне это неинтересно.

— Вы согласны, что у искусства нет и не может быть никаких рамок, оно всегда выходит за них?

— Рамки есть: это совесть. А если совести нет, то на нет и суда нет.

— Искусство ведь может говорить обо всем, важно как, правда?

— Ну наверное… Понимаете, нравственность есть одна в мире, она в Священном Писании. Вот три основные религии — иудаизм, христианство и ислам — они в общем в этих нравственных позициях почти одинаковые. Другой нравственности нету, все остальное от лукавого. А лукавый вы знаете кто?

— Некоторые называют лукавой вашу профессию, например.

— Нет, так некоторые считают, а вот святейший патриарх так не считает. Церковь раньше не принимала шутовство в принципе, балаган.

— И на церковном кладбище актеров не хоронили.

— Да, знаю. По этому поводу святейший патриарх высказался, когда освящал Дом ветеранов сцены, который Управлением делами президента вместе с Союзом театральных деятелей удалось реконструировать в Питере. Так вот патриарх в ответ на подобный тезис сказал, что все зависит от того, что артист несет. Если артист вызывает любовь, добрые чувства, то его дело праведное. А если он несет деструкцию — это другой вопрос. Для меня в этом смысле ответственен выбор, когда я беру материал. Я не беру низменные материалы, мне это неинтересно. Опуститься всегда проще, чем подняться.

— А многие ваши коллеги говорят, что отрицательный персонаж играть интереснее.

— Это они так думают, а не я. Например, самой трудной ролью в моей жизни был Алеша Карамазов. Потому что она самая невыигрышная. Давно уже, когда Павел Хомский ставил «Братьев Карамазовых» в Театре Моссовета, он мне предложил на выбор или Алешу Карамазова, или Смердякова с чертом. Конечно, Смердяков в театральном зрелищном плане привлекательнее, но мне для моей внутренней жизни важнее было работать над образом Алеши. И это был для меня университет. Ведь Алеша молчит, у него очень мало слов. Там парные сцены очень большие с Дмитрием или с Иваном, у них огромные монологи. И они ждут от меня слов решающих, потому что Алешу воспринимают как совесть, что ли. И вот для того, чтобы случилась эта полифоничность, мне надо было пройти на восприятии всю ту внутреннюю драматургию, которую они выражали словами. Это было очень непросто. Но когда я произносил свою фразу, это было как иглоукалывание: если я не попаду точно, то дальше им идти некуда.

— Но вы же согласились играть в замечательном комедийном остросоциальном фильме «День выборов». Здесь-то что вы нашли позитивного?

— Я никогда не играю роли, я играю темы. А здесь я играл на антитезе.

— То есть комедии вам не чужды?

— Нет, я человек с юмором.

«Вдруг я схватил Раневскую за кофточку, за грудки!»

— А давно вы стали таким верующим человеком?

— Я думаю, что был им всегда, но просто этого не знал. А крестились мы с моей покойной женой Таней в 33 года.

— Но насколько я знаю, в 1978 году вы вступили в партию, в КПСС.

— Да, я в партию вступил раньше, чем крестился.

— И как это все у вас сочеталось?

— Когда я в партию вступил, я еще не был крещеный. А когда мы приняли решение с Танюшей креститься, я был уже не только членом партии, но уже и зампарторга по идеологии в театре.

— Это как же вас занесло-то? Вы были таким активистом?

— Никаким активистом я не был, я всегда был самим собой. В 1968-м начались события в Чехословакии. Стали закрывать спектакли, в кино десять картин на полку положили, в том числе «Урок литературы», в котором я главную роль играл. А там политического вообще ничего не было. Я вернулся в Театр Ленинского комсомола. Мы репетировали «Двенадцать» Блока. Я с чем-то там не согласился, меня вызывает главный режиссер и говорит: «Вы хотите, чтобы у нас было как в Чехословакии?». И стал меня в диссидентстве обвинять. А я диссидентом никогда не был. Более того, я не очень это дело приветствовал. Я из диссидентов наиболее уважительно отношусь к академику Сахарову, потому что он все-таки предлагал что-то. А так я не очень понимаю людей, которые живут пафосом отрицания.

Потом я перешел в Театр Моссовета. Там мне сразу предложили стать комсоргом, а я отказался. Прошло несколько лет, ситуация изменилась, и как-то я узнал, что один человек собирается в партию. А я считал его не очень хорошим человеком. И тогда подумал: вот они сейчас там все соберутся, вообще мне от них житья не будет. Ну и решил: а дай-ка я вступлю!

Но сначала дали мне кандидатский стаж. Я должен был вести какую-то работу среди масс, и меня назначили проводить политзанятия с гардеробщиками. А все гардеробщики Театра Моссовета в тот период были бывшими сотрудниками КГБ, в основном из «девятки», маршалов охраняли. Они меня так полюбили! Когда меня перевели уже в члены партии, они очень расстроились, что я перестал с ними заниматься.

— А Бог?

— Поиск Бога шел параллельно. А вообще я человек мирный, всегда старался сгладить конфликты.

— И что по поводу вашей партийности думала Фаина Георгиевна Раневская?

— Да ничего она не думала, она об этом даже не знала. Я с ней сделал один спектакль «Правда хорошо, а счастье лучше». Сначала отношения были не очень. У нас вместе только одна парная сцена была, но как-то не клеилось, это чувствовалось. А Фаина Георгиевна обладала таким характером — она не любила тех, кто ей в рот смотрит. И вот не клеилось у нас, не клеилось, я думаю: надо какой-нибудь хирургический способ употребить. Во время одной репетиции я это сделал. Честно говоря, я ее так эмоционально вспугнул, оглоушил.

— Что же вы сделали, если не секрет?

— Ничего особенного. Это на репетиции было. По пьесе она назначала свидание Платону, которого играл я, а Раневская играла няньку Фелицату. Она мне говорит: «Послушай-ка, ты, победитель». А я ей: «Погоди, не мешай». Сцена в беседке происходила. Потом она опять говорила какую-то фразу, а я ей должен был сказать: «Ну что еще-то». Тут вдруг я схватил ее за кофточку, за грудки, да не просто схватил, а как на весь зал рявкну: «Ну что еще?!». Она просто опешила. И через секунду расплылась в улыбке: «Же-е-енечка». Больше у нас с ней проблем не было. Она силу уважала. Потом у нас с ней были милейшие отношения.

— А другой «монстр» Театра Моссовета — Ростислав Янович Плятт — как к вам относился?

— Ну он никаким монстром не был, интеллигентнейший человек с большим юмором. Я с ним очень много партнерствовал во многих пьесах. Очень часто я был его сыном по сцене. Ростислав Янович — очень хороший партнер, деликатный. А в жизни он был человеком достаточно дипломатичным, осторожным в чем-то. Но в принципиальных моментах он был определенен и тверд, как истинный интеллигент. И я ему благодарен за некоторые проявления его твердости. Пару раз он за меня заступился, один раз это было на моих глазах. У меня с ним хорошие были отношения. В чем-то он был как ребенок.

— Расколы любил на сцене.

— Он озорной был. Один раз мы играли «Миллион за улыбку» — он, я и Марецкая. Там в финале мы выходим с ним, он с бутылочкой… Ну праздник отмечаем. Марецкую он любил, обожал даже. И вдруг мне: «Давай Веру Петровну расколем». Мы присмотрели в фойе фикус — это было на гастролях в Алма-Ате в Казахстане — и вот вынесли Марецкой вместо цветов огромный фикус.

— Смотрите, какое окружение у вас было в Моссовете: Раневская, Марецкая, Плятт, Любовь Орлова… И все это под управлением Завадского. А рядом Терехова, Юрский, Бортников. И как вы в этом цветнике себя чувствовали?

— Да нормально. С Ритой Тереховой мы дружили вообще. Когда я перешел в Театр Моссовета, она как бы сразу взяла надо мной шефство. Мы с ней дружили… Именно дружили, у нас никогда не было никаких романических отношений. С Любовью Петровной Орловой я играл в спектакле-концерте, их Завадский к датам делал. Любовь Петровну я боготворил. Она уникальная, конечно, была женщина. Между нею и всеми остальными всегда существовала некая дистанция, которую держала не она, а все мы. Причем она вела себя очень естественно и просто, но дистанция все равно была. Такого не было ни с Марецкой, ни с Раневской, там были по-своему даже естественные, простые отношения. А в Орловой что-то было такое, в ее натуре, что все время заставляло, особенно мужчин всех, внутренне быть немножко коленопреклоненными.

— Насколько вы сейчас заняты в театре?

— Видите ли, я давно уже для себя все определил: стараюсь больше двух названий не брать. До недавнего времени я играл только «Вишневый сад» и «Фому Опискина». Потом «Свадьба Кречинского» была. Сейчас репетирую Островского «Не все коту масленица». Опять будет два названия.

— Ну да, всех денег не заработаешь. Суетиться не хочется?

— Просто я в 2006 году перенес две операции на сердце. И как-то после этого стал немножко аккуратнее, осторожнее.

«Я верующий человек, я молился. И молитва меня спасла»

— Если говорить о семье… Понятно, что для вас это важнейший тыл, пристань, что это именно так и было у вас с Татьяной Ивановной… Помню одну ТВ-передачу, когда она еще была жива. Вы о ней так говорили, она о вас. Ну прямо как «старосветские помещики», подумал тогда я.

— Ой, нет, что вы. У нас такой бурный брак был. У нас был счастливый брак… Вообще мне в любви везет: и с Таней у меня был счастливый брак, и сейчас, с Любой, тоже счастливый брак, я считаю. Никакими мы не были старосветскими помещиками, абсолютно. Мы люди достаточно вспыльчивые, эмоциональные… Но у нас всегда доминировала любовь, конечно, над всеми конфликтами.

— Но я помню и другую программу… когда Татьяны Ивановны не стало. Какое одиночество вы испытывали тогда, безмерное…

— Это естественно.

— И о сыне вашем говорилось, что он ушел из дома.

— Он ушел в монастырь.

— И вы даже не знали куда, где этот монастырь?

— Нет, это журналистские выдумки, привратто всегда горазды. Я не знал, куда он ушел, ровно неделю. Он мне оставил письмо и сказал, что обо всем сообщит позже. Потому что, когда человек уходит в монастырь, ему, как правило, на первых порах не благословляется общение с его семьей, с его прежней жизнью. А потом уже никаких запретов нет.

— Это вдруг произошло? Для вас его уход был полной неожиданностью?

НАТАЛИЯ ГУБЕРНАТОРОВА
С Никитой Михалковым.

— Сам момент ухода — вдруг. А то, что он к этому шел… Он даже говорил со мной на эту тему. Когда Татьяны Ивановны не стало… Она очень хотела съездить ко Гробу Господню в Иерусалим, но в ее состоянии это было уже невозможно, не смогла бы она столько пешком там пройти. И месяца через три после ее ухода в 2010-м мы с сыном в память о ней съездили туда… Сергей, сын мой, крестился, кажется, в 9-м классе, довольно поздно, в Новодевичьем монастыре, за компанию с приятелем. А потом такими семимильными шагами стал воцерковляться. После окончания театрального института он хотел уйти учиться в семинарию, но мы тогда с Таней его отговорили, подсунули ему телевидение. Он пошел работать в студию «Три Тэ», стал заниматься телевидением и достаточно много там сделал. Все профессии телевизионные прошел: от таскания штатива до заместителя продюсера. И оператором был, и режиссером, и автором — чего только не делал.

— И что вдруг произошло?

— Потом он окончил Высшие курсы у Володи Хотиненко и стал искать средства, чтобы снять кино. Хотел режиссурой заниматься. В результате он нашел деньги, снял полнометражный фильм телевизионный, а потом ушел. Это процесс постепенный. После ухода Тани он говорил со мной на эту тему, но я ему сказал: «Ты роди ребенка, а потом делай что хочешь». Вот так я ему тогда ответил. Но случилось несколько иначе.

— И вы его понимаете?

— Конечно, понимаю. А что мне остается делать?

— И кто он там в монастыре?

— Ну кто… Сначала туда приходят трудниками. Трудник — это не член братии, это просто любой человек может прийти, потрудиться, уйти. Вот пишут: пришел в монастырь простым послушником. Чтоб стать послушником в монастыре, надо очень потрудиться. Послушник — это первый чин. Сын был послушником три года, потом стал иноком.

— Вы к нему приезжаете?

— Раз в год я к нему летаю. Это далеко очень.

— И его жизнь ограничена только стенами монастыря?

— Нет, они иногда такие акции проводят — литературно-религиозно-просветительские концерты, я даже участвую с ними.

— Когда вы остались один, для вас это одиночество мучительно, невыносимо?

— Нет, таких слов я бы не употреблял. Я верующий человек, я молился. И молитва меня спасала. Ну, конечно, нелегко… С человеком 38 лет мы прожили.

— А Люба?

— А Люба появилась в моей жизни через полгода после того, как я овдовел. Венчались мы с ней уже через год, потому что год надо траур держать. Нельзя раньше.

— Она тоже театральный человек?

— Нет, у меня обе жены финансистки.

— И как вы с Любовью познакомились?

— Господь управил, если сказать по существу. Так это и есть на самом деле. А если мирским образом говорить… Люба была в Оптиной пустыни. Она верующий человек тоже. И там случайно приехал старец Илий, духовник патриарха Кирилла. Она задалась целью обязательно взять у него благословение, чтобы он благословил ее и ее семью. У них дочка, зять, сейчас уже двое внуков, тогда была только внучка… Дождалась она его и говорит: «Батюшка, благословите меня и мою семью». А он на нее посмотрел: «Благословляю тебя на семью». Вот так он сказал. И буквально через четыре дня наша общая знакомая ей позвонила и насчет меня рассказала. Но она нас не сватала, ничего… Просто ей показалось, что я немножко потерян. А Люба — такой человек, на нее всегда можно положиться, она любит людям локоть подставить, всегда кидается на помощь. Вот мы и встретились.

— А профессия финансиста как-то откладывает на характер свой отпечаток? Вот у Эммануила Виторгана нынешняя жена — ну такая деловая, он за ней как за каменной стеной.

— Мы с Любой тоже ее знаем, знакомы. Да, Люба всю жизнь была начальницей. Наверное, она достаточно деловой человек, очень смекалистый. Она окончила в свое время Плехановский институт, факультет экономической кибернетики.

— Ого!

— Соображает она мгновенно. Но сказать, что я ничего в делах не понимаю, это неправильно.

— Образ такой по вашим ролям создается.

— Ну это образ. Конечно, я не человек бизнеса, безусловно.

— По поводу образа. В «Рабе любви» вы сыграли артиста Канина…

— Да это шутка.

— Но известно, что после этой роли вы стали популярным в определенных кругах.

— Вы имеете в виду людей нетрадиционной ориентации? Я не играл такого человека. Когда мне Никита предложил Канина, у него прототипом была звезда немого кино Полонский. Он мне показал фрагменты его фильмов. А я похож на Полонского. Ну а роль не такая большая, и я предложил какой-то драматургический ход найти. Я-то всю жизнь играл большие роли в основном, а маленькие, локальные только по дружбе у Никиты. Голос, который я там использовал, — это так говорил директор картины фильма «Перекличка» в постановке Даниила Храбровицкого, у которого мы с Никитой снимались в 65-м году. Его звали Николаем Мироновичем Слезбергом. Это бывший хозяин фирмы «Тульские самовары», который сам свои капиталы Дзержинскому сдал. Дзержинский ему говорил: «А что, Николай Миронович, взяли бы свои деньги и мотанули бы за границу, пока можно». А он вот таким голосом ответил: «Вы поляк, вы меня не поймете». Николай Миронович был крещеный еврей, православный. Дзержинский ему дал такой мандат: «подателя сего не трогать», и он не пострадал ни в какие времена, даже один год был генеральным директором «Мосфильма» после войны. Он был похож внешне на генерала де Голля, но говорил вот таким фальцетом. И я его сымпровизировал. Канин был героем в театре, обладал приятным баритоном, потом простудился, пришел в кино — такая история. А когда пошла волна легализации нетрадиционных связей, то люди этого направления очень меня зауважали. Ну что тут сделаешь.

Александр МЕЛЬМАН.

РЕПЛИКА

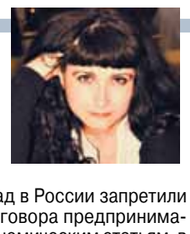

Ева МЕРКАЧЕВА, специальный корреспондент

ПОКОЛЕНИЕ «СТОПЯТИДЕВЯТНИКОВ»

Больше двух лет назад в России запретили помещать в СИЗО до приговора предпринимателей, обвиняемых по экономическим статьям, в частности по статье 159 УК РФ «Мошенничество». За эти два года число арестованных выросло вдвое (!) — с 3800 до 6100 человек.

В московских СИЗО сегодня не только целые камеры, но даже коридоры и корпуса забиты одними бизнесменами. Еще немного — и для них придется строить отдельные тюрьмы.

Директора заводов и банкиры, долларовые миллионеры и рублевые миллиардеры... Все эти «сладкие булочки» (так зовут их криминальные авторитеты) вытесняют традиционных обитателей изоляторов. Следствие и суды подчас готовы проявить удивительную лояльность даже к грабителям, но только не к бизнесменам. А коллеги арестованных, глядя на все это, спешно уезжают из страны.

На Руси купцов в казематы бросали в редчайших случаях. Власть понимала: лучше у них все добро отобрать и отпустить с Богом (а они, глядишь, снова наторгуют). Были даже специальные указы, которые говорили: купцов в тюрьму не сажать. Когда премьер Дмитрий Медведев заявил, что бизнесменов сажать бессмысленно и в значительном количестве случаев вполне можно обойтись административной, налоговой и гражданской ответственностью, это не вызвало удивления. Зато пришла пора удивляться сейчас, когда открываешь очередную камеру — а там интеллигентного вида мужички в трениках от Армани и с книгой Достоевского в руках.

Заступаться за бизнесменов — дело почти что гиблое. Простой люд не оценит (ему куда приятнее читать, как очередной предприниматель на нарах парится). Оно и понятно: у бизнесменов ведь деньги, у них дорогие адвокаты, у них даже за решеткой подчас есть то, о чем абсолютное большинство россиян мечтают на воле. И все же пришло время замолвить слово за небедных арестантов.

Заключение под стражу — самая жесткая мера пресечения, и применяется она в крайнем случае. Так гласит закон. Убийцы, грабители, насильники должны быть за решеткой с самого момента задержания. Это ради нашей с вами безопасности. Но зачем содержать в СИЗО за наш с вами счет тех, кто не представляет угрозы? Тех, кто вполне может дождаться приговора под подпиской о невыезде, домашним арестом (только на электронные браслеты государство — то есть мы — потратило миллионы рублей) или залогом (тем паче если он готов заплатить за это миллионы)?

Окунемся в детали. Существует три главных причины, по которым суд заключает под стражу: человек может скрыться, может продолжить заниматься преступной деятельностью, может угрожать свидетелям и помешать ходу следствия. Что из этого вменяют бизнесменам? Да всё подряд, даже если это выглядит, прямо скажем, идиотически.

«У меня три высших образования, я ни разу не судим, с чего суд решил, что я могу расправиться со свидетелями?», «А как я, по-вашему, продолжу заниматься преступной деятельностью, если меня обвиняют в невыплате денег вкладчикам? Буду у прохожих занимать в долг и не отдавать?» — примерно такие вопросы задают заключенные-бизнесмены.

— Почитайте, что пишет судья! — возмущается очередной арестант (владелец крупной компании) во время посещения его камеры правозащитниками. — Цитирую: «подозреваемый не имеет постоянного места работы и источника дохода». Это он про меня. Ну не издевательство ли?

Самых богатых сажают до приговора по их делу из-за отсутствия источника дохода. Это и впрямь смешно.

Но самое главное — два года назад были внесены изменения в статью 108 УПК. И сейчас там черным по белому написано, что заключение под стражу в качестве меры пресечения не может быть применено в отношении подозреваемого или обвиняемого в совершении преступлений в сфере предпринимательской деятельности. Знаете, что пишут следователи в своих ходатайствах, а суды в своих определениях, дабы соблюсти видимость законности?! Что нет оснований предполагать, что речь идет именно о предпринимательской деятельности и обвиняемый — предприниматель.

— А кто мы тогда? И чем мы всю жизнь занимаемся? — разводят руками бизнесмены (в одной камере сидят три владельца крупных компаний).

Все бизнесмены обвиняются по статье 159 УК («Мошенничество»). Они себя даже так и называют — «стопятидевятники». Параллельно с их уголовными делами зачастую идут разбирательства в арбитраже. То есть власть будто не определилась до конца: спор экономический аль дело уголовное. Оно и понятно: следователи и судьи зачастую совершенно не разбираются в экономической тематике, и им приходится объяснять элементарные вещи.

Но оставим в стороне даже законность. Порассуждаем с той точки зрения, выгоден ли арест бизнесмена нам, простым россиянам? Если он в СИЗО одумается и выплатит нанесенный ущерб, то, бесспорно, да. Но что если он готов раскошелиться и без того? Вот яркий пример экс-сенатора и банкира Глеба Фетисова: он выплатил все деньги (хотя вины так и не признал), но из СИЗО его не выпускали еще много-много месяцев. Бизнесмены потом говорили: «А какой смысл тогда платить?»

— Самое страшное для нас — отсутствие логики власти, — говорят заключенные-бизнесмены. — Она объявляет экономическую амнистию — и тут же сажает. Заявляет, что дела можно решить в гражданском порядке — и тут же заводит уголовные. Она говорит: погасите ущерб и будьте свободны; но мы погашаем — и остаемся сидеть за решеткой. Вносит изменения в УПК, где запрещается сажать предпринимателей до приговора, а число арестованных после этого вырастает в два раза. Это сумасшествие. Многие наши друзья после нашей посадки уехали из России, потому что непредсказуемость властей — это страшнее любого обвинения.

Они правы, увы. В кулуарах Кремля мне как-то сказали: «Те, кто арестовывает бизнесменов, — вредители родины».

...В московских СИЗО сегодня огромный перелимит — в некоторых изоляторах (например, в «Матросской Тишине») доходит до 80%. Заключенные спят по очереди на полу и в самодельных гамаках. И на фоне этого столичные судьи принимают решение арестовать очередного бизнесмена. Как это понимать? Да очень просто. «Сладкие булочки» возбуждают аппетит у всей правоохранительной системы. Вот только если много мучного, можно ведь и отравиться. В столичных СИЗО уже умерло несколько заключенных-предпринимателей (Вера Трифонова, Юрий Минкин и др.). Неужели этого мало?

Прошу считать публикацию официальным обращением в Высшую квалификационную коллегию судей с просьбой рассмотреть все случаи избрания бизнесменам меры пресечения в виде заключения под стражу.

ЗДОРОВЬЕ

«Сегодня от вас зависит — будет ли слепота у ваших пациентов, или вы все-таки победите глаукому» — с таким посланием от великих врачей прошлого и позапрошлого веков обратился к участникам XIII Международного конгресса Российского глаукомного общества (РГО) офтальмолог, начальник офтальмологического отделения Центрального военного госпиталя Министерства обороны РФ Александр Куроедов.

МИХАИЛ КОВАЛЕВ

РОССИЯН НАДО ВЫВОДИТЬ ИЗ ГЛАУКОМЫ

Эту болезнь в стране в 60–80% случаев диагностируют на заключительных стадиях

На конгрессе, собравшем более 1200 медиков со всей России (то есть почти каждого десятого офтальмолога страны), врачи узнали последние новости в области борьбы с самой значимой проблемой офтальмологии — глаукомой.

Как заявил глава РГО, профессор Российского национального исследовательского медицинского университета им. Н.И.Пирогова Евгений Егоров, конгресс стал ключевым событием для всех российских офтальмологов. «Глаукома — то заболевание, которым занимается каждый глазной врач. Это одна из самых важных патологий в офтальмологии, которая к тому же дает наибольшее количество инвалидности по зрению. Наше общество ведет работу ежедневно, ежечасно, и наша главная задача — донести до врачей информацию о последних новостях в области лечения глаукомы».

В прошлом веке известный русский врач-офтальмолог Михаил Авербах называл глаукому «непобежденной болезнью». Сегодня в руках врачей появилось множество инструментов борьбы с ней.

— В области терапии глаукомы мы видим колоссальный прогресс, — рассказывает председатель Общества офтальмологов России Борис Малюгин. — Не так давно произошел поворот международной общественности в сторону хирургического лечения этой болезни, о чем наше общество говорило уже давно. И вот сегодня во всем мире глаукому рассматривают как хирургическое заболевание. Появился целый класс микрохирургических вмешательств, позволяющих проводить операции без открытого доступа, а с проникновением изнутри глаза. Еще одна инновация — системы доставки препаратов простагландинового ряда: внутрикамерные имплантаты позволяют пациентам обходиться без ежедневного закапывания на протяжении 3–6 месяцев. А системы круглосуточного мониторинга уровня внутриглазного давления в виде специальных линз уже входят в клиническую практику.

В то же время врачи единодушны во мнении — все эти инновации будут никчемными, если в стране не наладят систему раннего выявления глаукомы. К сожалению, в России эту болезнь в 60–80% случаев диагностируют на заключительных стадиях, когда помочь человеку уже практически нельзя — до слепоты остался один шаг. «У нас такие же проблемы, как и во всем мире — наблюдается колоссальный рост армии больных глаукомой. Сейчас такой диагноз стоит у 1 млн 200 тыс. человек; и еще примерно столько же о нем пока не знают. Задача всех стран по предотвращению слепоты населения — ранняя диагностика и системный мониторинг. Без этого все инновационные методы консервативного и хирургического лечения бесполезны. Поэтому мы должны создать систему выявления этой болезни, чтобы диагностика была доступной в каждом регионе, в каждом населенном пункте», — заявил вице-президент РГО, главный офтальмолог Санкт-Петербурга Юрий Астахов.

— На конгрессе прозвучало порядка ста докладов. Были подняты и обсуждены самые разносторонние ракурсы этого заболевания, подходы к его диагностике и лечению, а это значит, что многие врачи узнали, как более эффективно спасать пациентов от слепоты. Сегодня медицина становится персонализированной, каждому пациенту можно подобрать индивидуальную терапию или метод хирургического лечения. Главное — чтобы пациенты стали союзниками врачей, — говорит Александр Куроедов.

По традиции Российское глаукомное общество ежегодно присуждает награду за наибольший вклад в развитие офтальмологии — серебряную медаль имени основателя РГО, академика Нестерова. В этом году награда была единодушно присуждена талантливому врачу из Государственной медицинской академии Ярославля, профессору Владимиру Страхову.

Екатерина ПИЧУГИНА.

КРОССВОРД

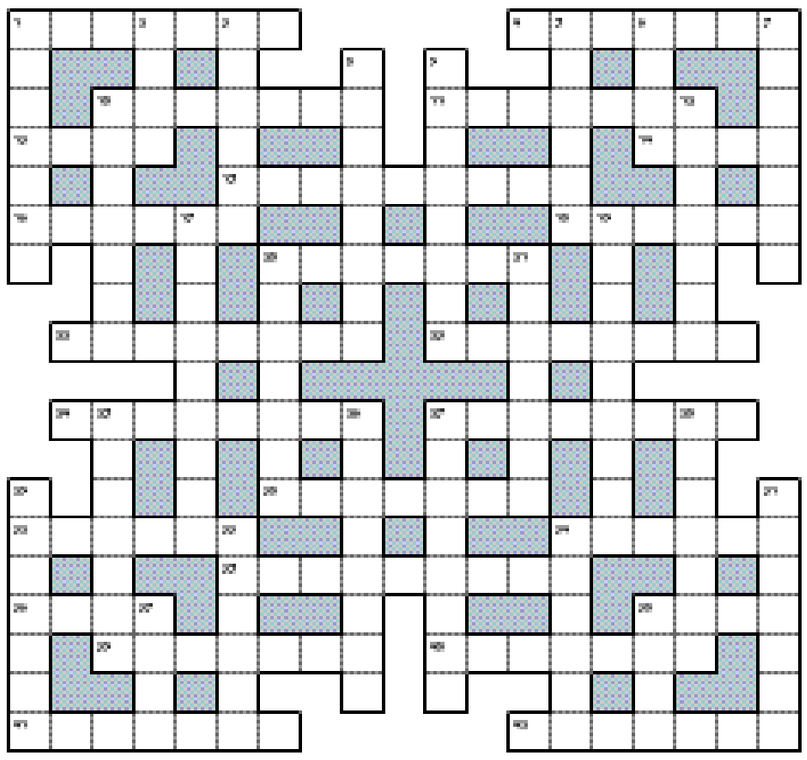

ПО ГОРИЗОНТАЛИ: 1. Незаконная расправа над преступником без ведома властей. **4.** «Фруктовый» центр мишени. **10.** Музыкант, с которым часто сравнивают кузнечика. **11.** Обкусанный остаток исписанного карандаша. **13.** Рулоны, на которые наносят клейстер. **14.** «Рыбье» прозвище театрального института в Москве. **15.** «Пассаж» в Санкт-Петербурге. **16.** Убеждение в том, что Всевышнего не существует. **18.** Каждый стажер под опекой доктора Быкова в сериале. **20.** Царь в восточных сказках. **22.** Старший ребенок в семье. **23.** Женское платье для верховой езды. **24.** «Три семерки» в винно-водочном отделе. **27.** Явление в названии третьей части вампирской саги «Сумерки». **30.** Распродажа по завышенным ценам. **32.** Баллы, выставленные фигуристу за прокат короткой программы. **34.** Жизнь пташки в клетке. **35.** Порицание от шефа. **36.** Профессиональная борьба, где разрешены подножки и захваты. **38.** Пропуск в другую страну. **39.** Кожаная полоска наручных часов. **40.** Сила, мешающая быстро тормозить. **41.** Платье участницы ансамбля «Березка». **42.** Сторона рубашки, что ближе к телу.

ПО ВЕРТИКАЛИ: 1. Чердак, набитый сухой травой. **2.** Альтернатива контактным линзам. **3.** Редкий предмет или человек. **5.** Разлетающиеся во все стороны капли шампанского. **6.** Гвоздь вегетарианского стола. **7.** Отдаленный район государства. **8.** Рассказчик, видевший происшествие своими глазами. **9.** Кожаный чехол, надеваемый на резиновую камеру мяча. **10.** Обиженный свист носом. **12.** Малыш, рожденный овчаркой. **17.** Агрессор на русский лад. **19.** Первый банкет, устроенный друзьями после переезда. **20.** Черная хищница в прозвище Наоми Кэмпбелл. **21.** Бабник, который любит рассказывать о своих амурных подвигах. **25.** Музыканты, шагающие впереди строя. **26.** Прилипчивая картинка на чемодане. **27.** Речевой недуг «буксующего» оратора. **28.** Наука, отцом которой Цицерон назвал Геродота. **29.** Соревнование детских рисунков. **31.** Стянутая веревкой охапка хвороста. **33.** Тест на знание собственной биографии. **34.** Хворь от тяжелых переживаний. **37.** Супружеская пара на официальном мероприятии. **38.** Доказанная причастность к совершению преступления.

ОТВЕТЫ НА КРОССВОРД, ОПУБЛИКОВАННЫЙ 7 ДЕКАБРЯ

ПО ГОРИЗОНТАЛИ: 1. Кремень. **4.** Диагноз. **10.** Влияние. **11.** Углерод. **13.** Роль. **14.** Тетя. **15.** Рассадник. **16.** Ладонь. **18.** Амфора. **20.** Заколка. **22.** Патиссон. **23.** Карандаш. **24.** Заказчик. **27.** Работяга. **30.** Адвокат. **32.** Сорняк. **34.** Салага. **35.** Авторитет. **36.** Уезд. **38.** Визг. **39.** Механик. **40.** Издание. **41.** Новосел. **42.** Фаворит.
ПО ВЕРТИКАЛИ: 1. Кадриль. **2.** Моль. **3.** Ноябрь. **5.** Ищейка. **6.** Грот. **7.** Запятая. **8.** Лексикон. **9.** Вурдалак. **10.** Владыка. **12.** Девочка. **17.** Навигация. **19.** Магнитола. **20.** Засечка. **21.** Атрибут. **25.** Афоризм. **26.** Ковбойка. **27.** Реквизит. **28.** Гадание. **29.** Истукан. **31.** Мангуст. **33.** Карате. **34.** Страда. **37.** Дело. **38.** Вино.

ДЕКАДА ВЫГОДНОЙ ПОДПИСКИ НА ГАЗЕТУ «МОСКОВСКИЙ КОМСОМОЛЕЦ»!

Специально для вас с 3 по 13 декабря в рамках Всероссийской декады подписки во всех почтовых отделениях Москвы и Подмосковья, в редакционных подписных пунктах «МК» проходит акция — В ТЕАТР с «Московским комсомольцем»!

Чтобы стать счастливым обладателем билета в театр или одного из фирменных подарков от газеты, достаточно в период акции выписать «МК» на 2016 год, позвонить в редакцию, ответить на один простой вопрос о газете, и все — вы победитель! Информацию об организаторе акции, правилах ее проведения, количестве подарков, сроках, месте и порядке их получения вы можете уточнить в будни с 10 до 16 часов по телефону редакции (495)665-40-80.

ПОДПИСКА В АВТОМОБИЛЬНЫХ ПУНКТАХ «МК»
8 декабря с 8.00 до 20.00, обед с 14.00 до 14.30
м. «Бульвар Рокоссовского», Открытое шоссе, д. 8
р-н Сокол, ул. Алабяна, д. 7, у ТЦ «Азбука вкуса»
р-н Алтуфьево, ул. Инженерная, д. 3, у ТЦ «Седьмой континент»
9 декабря с 8.00 до 20.00
м. «Варшавская», Чонгарский бул., д. 7
р-н Выхино-Жулебино, ул. Ферганская, д. 17, у к/т «Волгоград»
р-н Западное Дегунино, ул. Весенняя, д. 10, у магазина «Магнит»
10 декабря с 8.00 до 20.00
м. «Первомайская», ул. Первомайская, д. 77, стр. 7
м. «Бульвар Дмитрия Донского», ул. Старокачаловская, д. 5
м. «Крылатское», Осенний бульвар, д. 19
м. «Динамо», южный выход
12 декабря с 10.00 до 16.00
м. «Пражская», ул. Красного Маяка, вл. 3, корп. 1
м. «Ясенево», ул. Ясногорская, д. 13, стр. 1
р-н Ново-Переделкино, ул. Шолохова, д. 8
м. «Щукинская», ул. Маршала Василевского, д. 15/1
13 декабря с 10.00 до 16.00
м. «Савеловская», ул. Бутырская, д. 6
м. «Щелковская», Московский автовокзал
м. «Сходненская», ул. Сходненская, д. 50
м. «Коломенская», у к/т «Орбита»

ПОДПИСКА НА «МК» В КИОСКАХ «МК» И «ПРЕССА»
по будням с 10.00 до 17.30, обед с 14.00 до 15.00, по субботам с 10.00 до 14.00
м. «Кузьминки», выход к ТЦ «Мираж»
м. «Крылатское», выход к Осеннему б-ру, д. 18, к. 1
м. «Октябрьское поле», выход к ул. Маршала Бирюзова, д. 12 (киоск «Пресса»)
р-н Орехово-Борисово, у авт. ост. «Улица Шипиловская, 18»
м. «Павелецкая»-радиальная, ул. Кожевническая, влад. 6 (киоск «Пресса»)
м. «Парк Победы», пл. Победы, д. 1а (киоск «Пресса»)
м. «Преображенская площадь», у выхода на ул. Краснобогатырская
м. «Смоленская», у выхода из метро (киоск «Пресса»)
м. «Таганская», у выхода к Театру на Таганке
м. «Теплый Стан», у выхода на Новоясеневский пр-т
м. «Чертановская», у выхода к ТЦ «Штаер»
м. «Чистые пруды», у выхода к Моспочтамту, на ул. Мясницкую (киоск «Пресса»)

ПОДПИСКА ДЛЯ СТУДЕНТОВ И ПРЕПОДАВАТЕЛЕЙ
8 –11 декабря с 10.00 до 16.00
МГТУ им. Н.Э.Баумана, ул. 2-я Бауманская, д. 5, главный корпус, проходная №4

РЕКЛАМА 16+

Информация по телефону 8(495)665-40-80 и e-mail: podpiska@mk.ru.

КУРЬЕР КУЛЬТУРЫ

ГЕНИЙ ЗВЕНЯЩЕГО ПРОСТОДУШИЯ

На Пречистинке открывается выставка Алексея Новикова

...В залах Галереи искусств Зураба Церетели на Пречистинке начинается развеска картин известного художника Алексея Новикова (род. 1931) — яркого профессионала, нонконформиста, философа-космиста, на счету которого множество разнообразных выставок по всему миру. Вернисаж назначен на 15 декабря. Как отмечают критики, «мир Алексея Новикова далек от городской суеты, кажется другим измерением, в нем время и жизнь идут совсем по другим законам; вновь и вновь он возвращается к нему, будто к снам своего детства, где кружится реальность и фантазия». Выставка «Метаморфозы» продлится по 10 января 2016 года.

Новиков-старший всегда смел, искренен и по-доброму простодушен. Пожалуй, лучше, чем историк искусства Александр Якимович, про него не скажешь: «Когда художник в самом деле самодеятельный, то он экспериментирует непроизвольно и бессознательно. Он не обучен перспективе и анатомии, и его «ошибки» органичны от незнания. Но это не относится к Новикову. Дерзкие нарушения законов оптики в его картинах явно базируются на сознательной программе. Он не станет прятать широкие интенсивные пятна краски, он любуется роскошью киноварных, лазурных, изумрудных тонов. И написать облако, фигуру, дом или дерево одной заливкой роскошного звенящего цвета — это у него не от неумения, а от умения. Это тоже школа своего рода — школа авангардная. Иначе говоря, Новиков — современный художник, экспериментатор, мастер новых форм. И все же обаяние простодушия присутствует в его картинах».

Творчество отца (не по глубине, а по форме) заметно разнится с творчеством сына — известного художника Игоря Новикова, что не мешает им, впрочем, частенько проводить совместные выставки. Игорь Алексеевич ненадолго заехал в «МК», и мы немного расспросили его об отце.

— Как бы поточнее назвать стиль Алексея Новикова?

— Отец более-менее реалист, как это сейчас считается, а в советское время за красное небо и ярко-зеленую землю разные начальники орали бы и кричали. Причем он свой стиль не менял — и до перестройки так работал, и после. В этаком фигуративе... в 70–80-е за это были большие нагоняи, нынче это трудно представить. Вообще, отца жизнь помотала: войну прошел юнгой на флоте, большой отпечаток на всю судьбу; был и матросом-подводником на Севере... ну а потом полностью ушел из военной жизни, стал художником и по сей день несет этот крест. Работает, хотя ему глубоко за 80. Очень активный, пишет сейчас перед выставкой последние работы.

ИЗ ЛИЧНОГО АРХИВА

— Много работ будет представлено?

— Выставка масштабная. Зал где-то метров на четыреста, то есть картин 50–60 будет. Куратором выступает известный искусствовед из Петербурга Ольга Томсон.

— Сколь сложно отцу находить вдохновение и оставаться верным самому себе?

— Понимаете, это достаточно тонкая тема. Как ни странно, в советское время они были больше обласканы, хотя все плакали, что многого нельзя. Ну так и сейчас многого нельзя, даже, может, еще строже стало по части табуированных тем. Мало того, сейчас попало в искусство множество людей, вообще не имеющих к культуре никакого отношения, теперь может «рисовать» каждый — и мясник, и слесарь, делать акции, хеппенинги. Выдержать такой напор конкуренции, если ты не обласкан властью, конечно, непросто. Тем более что народ не очень сильно интересуется искусством, кризис усугубляет ситуацию. Но Алексей Иванович выживает, пишет, я ему помогаю за рубежом... у нас неоднократно проходили совместные выставки в Цюрихе.

— Каким вам сейчас представляется московский художественный рынок?

— Ну, вы понимаете, он складывался где-то с 2002 года по 2008-й. Складывался-складывался, магнаты и критики проявляли активность, подтягивались коллекционеры, создавались имена, широкие массы узнали о Кабакове и Булатове. Наше искусство заняло нишу на зарубежных аукционах. А сейчас... современные художники уже не воспринимаются как некая железная инвестиция. Наблюдается некий обвал. Так что ситуация сложная. В Швейцарии картина иная. Там десятилетиями воспитывалось, если угодно, инвестиционное отношение к искусству, даже в среде не очень богатых людей. Там им не надо говорить — пойдите и купите для своей квартиры полотно за 2000–3000 швейцарских франков. Там люди могут себе это позволить. А нашему человеку не на что жить, разве он может 15 000 рублей потратить на живопись?

— Ну да, если ипотеку и кредиты выплачивать, какие картины...

— Вот именно. Люди часто меняют жилье, снимают, перемещаются, им не до картин. Что не может не отражаться на художественной среде. Но будем надеяться на лучшее в любом случае.

Ян СМИРНИЦКИЙ.

МИХАИЛ КОВАЛЕВ

«ОН ЛЮБИЛ ЛЮДЕЙ»

Об Эльдаре Рязанове вспоминают известные актеры

9 дней назад ушел из жизни самый народный режиссер страны Эльдар Рязанов. Актеры, которых судьба свела с этим выдающимся человеком, вспоминают о нем в «МК».

Светлана КАРПИНСКАЯ: «Даже в бане меня узнавали: «Ой, вы «девушка без адреса»!»

В 1957 году Эльдар Рязанов снял музыкальную комедию «Девушка без адреса», где 19-летняя Светлана Карпинская сыграла Катю Иванову и прославилась на весь Советский Союз. Училась она тогда на филфаке Ленинградского университета, мечтала о журналистике, но после фильма попала сразу на второй курс театрального института, снималась в кино. Но именно фильм Рязанова стал визитной карточкой актрисы.

— Судьба иногда подбрасывает замечательные подарки. Фильму «Девушка без адреса» столько лет, но он жив, его часто показывают по телевидению. Наверное, еще и мои правнуки будут его смотреть. Я прихожу в магазин и слышу: «Ой, вы «девушка без адреса»?» Отвечаю: «Спасибо. У меня уже двое внуков». Или говорят: «Я узнал вас по голосу», «Вы мало изменились». На фестивале в Благовещенске ко мне подошла женщина и тихо так сказала: «Можно, я к легенде прикоснусь?» И дотронулась до моего пальто. Так трогательно! Я была потрясена. А потом мы были в Харбине. В Китае тоже узнают!

Как я попала к Рязанову? Ассистент режиссера увидела меня в фильме «Поддубенские частушки» — это снятый на «Ленфильме» спектакль нашей театральной студии — и пригласила на пробы на «Мосфильм». Меня сразу взяли на роль Кати Ивановой. Самое поразительное, что этот фильм не кажется сегодня старомодным. Как старое вино, которое с годами становится только лучше. «Девушка без адреса» — легкая и прозрачно снятая история любви. Эльдар Рязанов писал в своих книжках, что не любит этот фильм, считает его неудачным. Может быть, я ему не понравилась? Но там играли Филиппов, Рыбников, Гарин, Зоя Федорова, Рина Зеленая и другие прелестные актеры. После выхода фильма мне писали столько писем! На конвертах просто указывали: «Москва, «Мосфильм», Кате Ивановой». Я тогда жила в коммунальной квартире на Васильевском острове с мамой и папой. В ванну нельзя было пробиться! Я ходила в баню. И даже там меня узнавали: «Ой, вы «девушка без адреса»!» Один мосфильмовский начальник сказал мне тогда: «Вы талантливы, переезжайте с родителями в Москву, мы дадим вам квартиру, будем писать сценарии для вас». А все благодаря Рязанову.

Сергей МИГИЦКО: «Эльдар Александрович устроил мне разнос, причем публичный»

В 2006 году Эльдар Рязанов снял фильм о великом сказочнике «Андерсен. Жизнь без любви». Главную роль — Ханса Кристиана Андерсена в зрелом возрасте — сыграл Сергей Мигицко.

— Мы встретились на торжестве у нашего общего товарища, — вспоминает Сергей Мигицко. — Эльдар Александрович сказал мне, что приступает к работе над картиной «Андерсен». «Роль Андерсена, к сожалению, предложить вам не могу, поскольку у меня уже есть видение этого образа, но имеется небольшая, зато яркая роль», — сказал он. Мне вскоре прислали сценарий, мастерски написанный в две руки Ираклием Квирикадзе и самим Эльдаром Александровичем. Когда я приехал фотографироваться в гриме моего персонажа — Мельхиора, еврея, одного из друзей Андерсена, пострадавшего во время погромов, — все вдруг увидели, что Мигицко-то похож на изображение великого сказочника на портретах, гравюрах. И началась новая страница в моей жизни: примерки, наброски, гримы, бесконечные пробы. К началу фильма я прошел огонь, воду и медные трубы. Эльдар Александрович хотел быть абсолютно уверенным в безукоризненном выборе артистов. Пробы у него такие подробные! Я на них ездил из Петербурга уже как на съемки. «Сегодня пробуем сцену такую», — говорил Рязанов, а потом мастерски разыграл меня. Когда он уже утвердил меня на Андерсена и мы ждали начала съемок, кто-то позвонил мне (а это он хитро изменил голос), представился каким-то режиссером и стал приглашать сняться в какой-то картине тоже на «Мосфильме» и в это же время, начал сулить гонорары. «К большому сожалению, не могу, — ответил я, — поскольку дал согласие Эльдару Рязанову». «Да бросьте! Разве это режиссер? Снимитесь у меня», — продолжал собеседник. Очень грамотно он меня разыграл. Я кричал от злости и восторга, что не узнал его. А было это накануне 1 апреля. Первую половину фильма снимали в Петербурге. Мы должны были поехать в Данию, но, видимо, просчитав дебет с кредитом, продюсер пришел в ужас. Дания — страна дорогая, нас — огромное количество. Поэтому решили снимать Копенгаген в Петербурге — в Юсуповском дворце, Инженерном замке, Екатерининском дворце в Пушкине. Снимали в Кронштадте и Гатчине. Не думаю, что в датских музеях нас встречали бы с плакатами «Добро пожаловать!».

Эльдар Александрович прибыл в Петербург, взял мое театральное расписание, свое киношное и быстро-быстро (я еще не видел, чтобы кто-то так быстро писал!) составил мне график на месяц. Этот интересный документ лежит у меня дома, его можно публиковать за гонорар! Там все расписано до минут: когда Мигицко спит, встает, завтракает, снимается в кино, репетирует в театре, играет спектакль, репетирует танец с Васильевым в Вагановском училище... Рязанов поставил задачу — обучить нас танцу — не кому-то, а самому Владимиру Васильеву! Высший класс. Рязанова окружали профессионалы с большой буквы, настоящие таланты, любимые им. Месяц Васильев нас дрессировал, а когда уезжал, давал задание балетмейстеру Косте Заклинскому, выдающемуся танцовщику в прошлом. Мне предстояло проехать в кадре на лошади в роли короля Дании. Честно скажу, я не легкомысленно отнесся к этому эпизоду, но совсем не было времени пойти в конноспортивную школу. И, как назло, самая первая съемка — выезд короля. Так я впервые в жизни сел на лошадь. Конечно, сел как мешок с гвоздями, а лошадь оказалась не самой спокойной, норовистой. Трясся я на ней ужасно. Эльдар Александрович устроил мне разнос, причем публичный, в микрофон, в присутствии огромного количества людей. Монолог минут на 15. После такого в театре обычно аплодируют. Мне было очень стыдно. Разнося артиста, Эльдар Александрович меньше всего думал о званиях, титулах. Наверное, он был прав. Хотя я не ожидал. Тем более, по телефону мне сказали, что скакать на лошади не надо, надо только слезть с нее... Приехав в Питер, я пошел на учебу в конноспортивную школу. Еще Рязанов требовал, чтобы я научился безукоризненно кататься на коньках. Слава богу, у меня есть друзья в мире фигурного катания. Они и помогли — занимались со мной, как с ребенком.

Эльдар Александрович обладал тонким чувством юмора. У него бывали разные точки накала. Он злился, гневался, взрывался, но быстро отходил, становился сентиментальным. Любил, когда артист фантазирует. Сначала я об этом не знал и как собака смотрел ему в глаза. Но потом прочитал в его взгляде: «Хватит смотреть, включай свою фантазию!» и стал смелее, начал сочинять. А он уже смотрел, отбирал, оживлял...

НАТАЛЬЯ МУШИНКИНА

Сергей ПУСКЕПАЛИС: «Спасибо за то, что вы были!»

— Сам факт нашего недолгого знакомства с Эльдаром Рязановым — большая человеческая удача для меня. Я пришел на творческий вечер Сергея Урсуляка в качестве гостя в киноклуб «Эльдар», зашел в кафе. Меня пронзило с ног до головы — там сидел Эльдар Александрович. До этого мы лично не встречались. Он посмотрел «Жизнь и судьбу», поблагодарил за эту работу. Я был счастлив, но сильно волновался, внутри все подпрыгивало. Но Эльдару Александровичу удалось за 15 минут меня успокоить, навести мосты в общении. Это удивительное его качество — расположить, снять пену пиетета перед ним. Мы с огромным удовольствием пообщались, но я все не мог поверить, что сижу рядом с легендой, человеком такого масштаба. Потом у него родилась идея моего творческого вечера, и он позвонил. Мы тогда снимали в морге. Раздается звонок, в трубке — голос Рязанова: «Говорит ваш поклонник Рязанов. Помните такого? Давай-ка устроим тебе творческий вечер». Я ошалел от самого звонка, но долго сопротивлялся. Даты у меня никакой не было. Да и вообще, стесняюсь такого рода мероприятий. Но Рязанов настоял: «Неужели ты мне откажешь?» Мы что-то сделали общими усилиями. Но на самой встрече Эльдара Александровича уже не было. Он неважно себя чувствовал, но очень всем интересовался.

Свою первую картину «Клинч» я решил передать Рязанову. Мне было важно услышать его мнение. В свое время он ведь снял «Дорогую Елену Сергеевну», и тоже о школе. Мой фильм он не досмотрел, потому что это жесткая история. Он передал мне следующее: «С виду Пускепалис — добродушный человек. Но какие же у него черти в голове!» Я с юмором к этому отнесся.

Посмотрев фильм, можно сразу понять, что за человек его снимал. Рязанов умел отстоять свою позицию — аргументированно, четко, не на одних эмоциях. Мы иногда только пылим, а он был доказателен. Главное качество Рязанова заключается в том, что он людей любил и снимал про свою любовь к ним. Он уникальная личность, пробившаяся к нам со своим ощущением жизни. А какая у него была замечательная программа на телевидении — «Кинопанорама». Он умел собирать вокруг себя людей. Творцы немного ревностно относятся друг к другу. А Рязанов испытывал самые теплые чувства к коллегам. Отсутствие нехорошей зависти — замечательная его черта. Могу в этом смысле сравнить его со своим учителем Петром Наумовичем Фоменко, который, правда, был жестче в оценках. Эльдара Рязанова больше нет на земле, а какая светлая память о нем осталась! Спасибо вам, Эльдар Александрович, за то, что вы были!

Светлана МАЗУРОВА, Светлана ХОХРЯКОВА.

Об услугах и продажах Classifieds вам все расскажет!
Москва, ул. 1905 года, д.7, (ст. м. "Улица 1905 года") с 10.00 до 19.00 РЕКЛАМА Тел.: (495) 781-47-43, 781-47-32. ICQ 433749504. E-mail: classifieds@mk.ru

ПРИЕМ ОБЪЯВЛЕНИЙ ПО ТЕЛЕФОНУ
Оплата в любом отделении Сбербанка.
Наименование получателя платежа: ЗАО Рекламно-информационное агентство "СТАНТ"
Московский банк Сбербанка России ОАО, г. Москва
ИНН 7718017310, КПП 771801001
ОАО Сбербанк России г. Москва
БИК 044525225
Р/с 40702810438310100111
К/с 30101810400000000225
ОКАТО 45286596000
Дополнительная информация по телефону: (495) 781-47-32
ICQ 433749504

Автосалон
куплю
- автовыкуп дорого т. 8(903)126-76-81
- автовыкуп. Максимально дорого! т. 8-919-761-54-81

Антиквариат
куплю
- антиквариат любой т. 8-495-641-67-21

Барахолка
куплю
- книги б/у. Выезд т. 8(495)720-68-36
- книги б/у. Старые вещи. Оплата на месте т. 8(926)902-53-51
- Штудер, Ревокс, Награ, иностранный проигрыватель пластинок б/у т. 8-916-676-36-95

Деловое предложение
предлагаю
ГАЗФОНД ПРИНИМАЙ СБЕРЕЖЕНИЯ
НОВОГОДНИЕ СКИДКИ
РУБЛЬ от 14% до 22%
ВАЛЮТА от 10% до 15%
ЕДИНАЯ СПРАВОЧНАЯ ПО МОСКВЕ И МОСКОВСКОЙ ОБЛАСТИ
8 800 500 94 38
8 (495) 646 12 98

Займ под залог квартир в Москве
8 (495)798-34-20

консультации
✓ Внимание! Объявления, размещенные в данной рубрике, не являются рекламой банковских, страховых и иных финансовых услуг. Все указанные в объявлениях деятельность носит только информационный, консультационный характер.
- помощь. Наличные за час т. 8-966-155-48-88

Зоомагазин
предлагаю
- безболезненное усыпление, вывоз. Мосветслужба т. 8-495-979-58-12
- ветпомощь на дом. Круглосуточно. т. 8(495)231-86-08

Металлы и оборудование
куплю
- материнские платы, К52, СП, реле, ППЗ. (495) 945-70-91, (495) 945-71-91, (495) 945-60-02
- реле, микросхемы, разъемы, СП. (499)126-02-60, 8(495)786-08-65

Медицина
✓ Имеются противопоказания к применению и использованию, необходимо получить консультацию специалиста.
предлагаю
- запои. Алкоголизм. Круглосуточно т. (495) 956-01-07
- запои. Круглосуточно т. (495) 225-24-92
- «НАРКОМЕД» ПОМОЩЬ ПРИ ЗАПОЯХ, АЛКОГОЛИЗМЕ (495) 924-55-04, 509-68-09 www.narkomed.ru
- запои. Лечение алкоголизма т. (495) 735-40-20
- купирование запоев т. (495) 995-22-50

1 ЧАС – И ВРАЧУ ВАС ЗАПОИ АЛКОГОЛИЗМ Радикально (495) 225-00-60

Недвижимость
продаю
ИП Бердин С.С. Новая Москва
Фаворит
Киевское шоссе, 38 км
Участки от 1.3 млн. руб. (495) 181 21 22
Скидка 15%
Посмотрите акции на сайте sit-company.ru
СИТ
Застройщик ООО «Мерседи С2»
Бронницкое от 1.9 млн. руб. (495) 135 22 23
ЦЕНЫ ЗАМОРОЖЕНЫ
Квартиры в Новой Москве
Посмотрите акции и проектные декларации sit-company.ru
СИТ
сниму
- сниму комнату т. 8-495-514-59-87

Обучение
предлагаю
- дипломы, аттестаты т. 8-915-050-80-23

Юридические услуги
предлагаю
Компания "Надежный Партнер" ОКАЗЫВАЕТ ЮРИДИЧЕСКУЮ ПОМОЩЬ по всем отраслям права
защита прав потребителей, жилищные и бытовые вопросы, сопровождение сделок с недвижимостью.
8-499-255-91-43, 8-966-087-44-96

Работа
приглашаю
- массажисток т. 8-915-472-26-64
- массажисток т. 8-966-167-90-90
- массажисток т. 8-985-235-78-57
- массажисток т. 8-985-235-84-61

Творческое предложение
предлагаю
- издадим книгу от пяти экземпляров. т. 8-499-253-21-07
- изготовление книг и брошюр от 1 экземпляра. т. 8(499)195-60-43
- издание книг от экземпляра, т. (499)235-7336, 8-929-992-70-91

ОРГАННЫЕ концерты в Англиканском соборе www.grigorlankoncert.ru 0+

Транспортные услуги
предлагаю
- переезды т. 8(495)617-44-72

Оккультные услуги
предлагаю
Любовь Владимировна www.gorpozhaluba.ru
- Предсказываю судьбу
- Верну мужа и мир в семью
- Сниму порчу, сглаз, венец безбрачия
- Удачи в бизнесе. Помощь в карьере
(499) 641-84-40, +79104555-66-66

Спорт и красота
предлагаю
- отдых т. 8-919-103-59-71
- расслабление т. 8-985-177-35-33
- РАССЛАБЛЕНИЕ т. 8-903-784-21-31
- ваш отдых. Все районы т. 8-903-128-45-45
- отдых и релакс м. "Домодедовская" т. 8-965-119-01-67
- отдых м. "Беговая" т. 8-925-642-44-45
- отдых м. "Варшавская" т. 8-916-917-70-56
- отдых м. "Каховская" т. 8-925-533-15-18
- отдых м. "Кузьминки" т. 8-903-008-39-77
- отдых м. "Кунцевская" т. 8-967-050-05-79
- отдых м. "Планерная" т. 8-915-145-88-41, м. "Кузьминки" т. 8-963-778-12-78
- отдых м. "Полежаевская" т. 8-925-642-44-45, г.Химки. т. 8-925-755-76-15
- отдых м. "Пролетарская" т. 8-967-025-17-73
- отдых по Москве т. 8-495-648-83-02
- отдых т. 8-903-003-91-42 круглосуточно
- отдых т. 8-903-549-00-58
- отдых т. 8-915-158-73-18, 8-916-473-62-91
- отдых т. 8-915-253-04-96, 8-919-107-84-69
- отдых т. 8-925-525-03-20
- отдых т. 8-967-073-97-78, 8-967-115-08-00
- отдых т. 8-985-198-95-82, 8-910-494-81-25
- отдых т. 8-985-247-08-47
- отдых! м. "Маяковская" т. 8-903-792-01-23
- отдых! м. "Тверская" т. 8-903-790-40-30
- отдых! т. 8-903-150-46-00
- отдых. Центр т. 8-966-193-07-07
- отдых. Юго-Восток! т. 8-916-299-45-42
- расслабление м. "Смоленская" т. 8-903-238-88-31
- расслабление м. "Сходненская" т. 8-965-221-69-71, м. "Тушинская" т. 8-968-719-42-44
- релакс м. "ОТРАДНОЕ" т. 8-903-683-55-00, м. "МЕДВЕДКОВО" т. 8-963-694-47-47

Разное
Уведомляем неограниченный круг лиц о том, что в настоящее время проводятся незаконные сделки по отчуждению недвижимого и иного имущества ООО "Росинвек" ОГРН 1035001307131. Ввиду явного несоответствия указанных сделок уставу Общества и действующему законодательству состоявшиеся сделки будут оспорены в судебном порядке, а лица, участвующие в этих и во всех последующих сделках, не будут считаться добросовестными приобретателями.

Будьте бдительны при привлечении к сотрудничеству лиц, не имеющих лицензий или иных специальных разрешений.

КРАСКУ В БАЛЛОНЧИКАХ МОГУТ ПРИРАВНЯТЬ К АЛКОГОЛЮ

Продажа краски в баллончиках несовершеннолетним может попасть под запрет в скором времени. Такое предложение появилось на портале российской общественной инициативы.

Как стало известно «МК», авторы идеи надеются избавить мегаполисы от нелегальных граффити. В пояснительной записке к инициативе они указывают, что сегодня легальный стрит-арт и граффити существуют параллельно, как добро и зло. И если первое имеет хоть какое-то отношение к искусству, в некоторой степени полезно урбанистическому обществу и не конфликтует с законом, то второе — несанкционированное, исключительно хулиганское проявление не столько творческих эмоций, сколько примитивности и абсолютного неуважения к людям. Если инициатива наберет необходимое число голосов пользователей Интернета и будет одобрена профильными ведомствами, процедура покупки аэрозольной краски станет такой же тернистой, как и в случае с алкоголем или сигаретами. Продавец обязан будет потребовать у покупателя паспорт. Товар отпустят только тем, кому уже исполнилось 18 лет. Причем действовать такое правило будет как в отношении магазинов, так и в отношении частников, сбывающих краску для уличных художников с рук. А тех, кто продаст баллончик несовершеннолетнему, авторы инициативы предлагают штрафовать.

МНЕНИЕ ЭКСПЕРТА

Комментирует организатор граффити-фестивалей в Москве Иван Пантелеев: «Нелегальное граффити портит город. В Москве, конечно, не все так запущено, как во многих европейских столицах. Но, к примеру, с мрамора или гранита краску стереть нереально. Так что надо запреты вводить не только по возрасту, но и по месту. Чтобы не рисовали в историческом центре города. А взамен предложить ребятам места, где они могли бы свободно рисовать и учиться: заборы на отшибах города, стены в промзонах. Организовать школы граффити, курсы. Ведь стрит-арту начинают учиться не с 18 лет, а гораздо раньше. При этом вот что точно надо насовсем запретить, так это хром-мастику. Эту аэрозоль используют только вандалы. Ее невозможно ни стереть, ни закрасить».

ФРИЛАНСЕРАМ ПРИДЕТСЯ РАСКРЫТЬ ВСЕ СВОИ ГАДЖЕТЫ

Перечислять в трудовом договоре все гаджеты, которые сотрудник планирует использовать в работе, обяжут хозяев малого бизнеса в скором времени. Такие правила для них разработал Минтруд.

Как стало известно «МК», в ведомстве подготовили проект типового договора для микропредприятий. Фиксировать отношения с сотрудниками по разработанному чиновниками шаблону придется бизнесменам, в чьих фирмах трудится не более 15 человек. Типовой договор работодатели станут заключать как с работниками с полным рабочим днем, так и с надомниками и фрилансерами. Согласно проекту, прописывать должность нового сотрудника нужно будет максимально четко и полно, чтобы это отражало суть выполняемых обязанностей. К примеру, не просто «менеджер», а «менеджер такого-то отдела» или «по продажам того-то». Кроме того, при необходимости в документе можно будет указать точное рабочее место или номер участка либо цеха, в который принимается новобранец. Что касается пунктов об оплате труда, то кроме основного оклада в трудовой договор работодателю придется вписать все премии, стимулирующие выплаты и любые другие виды поощрений. А чтобы сотрудника вдруг не поставили перед фактом, что он не получит в этом месяце премию просто потому, что «плохо работал», кроме размера выплат необходимо будет указать и периодичность, а также конкретные условия их получения. Более того, если человеку по долгу службы необходимо пользоваться компьютером, планшетом или, например, фотоаппаратом, это также будет указано в договоре. Кроме наименования и модели гаджета в определенном пункте документа придется прописать, кому принадлежит устройство — работнику или фирме. Также в проекте шаблона есть пункт о том, пользуется ли сотрудник электронной цифровой подписью и в какие сроки он должен предоставлять начальству отчеты о проделанной работе.

В СМЕРТИ ПОЛИЦЕЙСКОГО ОБВИНИЛИ БАНКИ

Смерть столичного полицейского, которого 6 декабря обнаружили в его гараже в Подмосковье висящим в петле, расследуют правоохранители. Накануне трагедии старлей пытался раздобыть 700 000 рублей для погашения долга, но все банки ему отказали в займе.

Как стало известно «МК», труп 39-летнего Александра Орлова, водителя из ОМВД «Котловка», был найден в его же собственном гараже вечером в воскресенье в поселке Васькино Чеховского района. Прощальной записки или другого сообщения при нем не было. Но незадолго до этого он сообщил одному из своих друзей, что будет в гараже. Когда товарищи не смогли выйти с ним на связь, то поехали в гараж, где их ждала ужасная картина.

Коллеги полицейского рассказали, что Орлов в последнее время, что называется, не видел света в конце тоннеля. По некоторым данным, он задолжал немало денег, причем занял он их не в банке, а у кого-то из знакомых. В последнее время он несколько раз упоминал о том, что ему срочно нужно раздобыть 700 000 рублей, и это вопрос жизни и смерти. В журнале звонков его телефона нашли целый список банков, которые он обзванивал незадолго до смерти. Видимо, ни один из этих банков не предоставил ему кредит. По словам знакомых, Орлов был совершенно обычным работником, звезд с неба не хватал, осел на своей должности несколько лет назад и был тем доволен. У него остались жена и несовершеннолетняя дочь.

ГЛАВНАЯ ТЕМА

РОБЕРТСОН ВЫИГРАЛ «ЛЕВЫЙ» ФИНАЛ

Австралиец стал победителем UK Championship

WORLDSNOOKER.COM

В английском Йорке завершился второй по значимости рейтинговый турнир, уступающий по авторитету лишь чемпионату мира. Победителем стал австралиец Нил Робертсон, с видимой легкостью переигравший в финале китайца Лян Вэньбо. Но если итог финальной схватки у большинства экспертов сомнений не вызывал, а Робертсона признавали явным фаворитом встречи, то путь к финалу, пройденный австралийцем, заслуживает уважения.

Финал действительно, если судить по счету, получился не самым боевым. Преимущества в 5 фреймов за последние 5 лет удавалось добиться лишь Ронни О'Салливану, обыгравшему Магуайера 10:2 в 2007 году. В прошлом финале, в котором все тот же Ронни одолел Джадда Трампа, имя победителя определилось в решающем фрейме, да и в позапрошлом сезоне Робертсону понадобилось 17 фреймов, чтобы завоевать титул. Кстати, нынешние финалисты — редкие гости в главном матче UK Championship: финал стал лишь вторым для Нила (и вновь победным), а его визави Вэньбо и вовсе впервые смог пробиться так далеко по турнирной сетке в Йорке. Этот финал стал первым в истории турнира, в котором не нашлось места снукеристу-англичанину. Обращает на себя внимание и то, что в финале встретились два левши, что позволило любителям каламбуров сразу назвать финал UK «левым».

Робертсон по итогам UK Championship не только положил в карман 150 000 рейтинговых фунтов стерлингов, но и приплюсовал к ним приятный бонус в 40 000, полагающийся за максимальный брейк в финальной стадии. Это 147-очковое чудо стало 115-м в официальной истории снукера. Победа же в финале вывела Нила на 3-ю строчку мирового рейтинга.

Гораздо более увлекательными получились матчи Робертсона в полуи четвертьфиналах. По пути к 1/2 Нил встретился с находящимся в потрясающей форме Джоном Хиггинсом, ставшим в нынешнем сезоне первым уже на двух турнирах. Шотландец был хорош, сделав 3 сенчури (119, 134 и 134), и, уступая 3:5, сумел довести дело до решающего фрейма (5:5), но в итоге австралиец смог склонить чашу весов в свою пользу.

А вот полуфинал с Селби сложился для Робертсона лучше не придумаешь — австралиец не отдал своему сопернику ни одного фрейма, немного отойдя от привычной осторожной игры и сделав ставку на атаку. Этот тактический ход был хоть и рискованным, но вполне оправданным. Селби, проблемы в игре которого были видны разве что в матче 1/16 финала с Джейми Джонсом, на который Марк потратил все 11 фреймов, является признанным мастером классического снукера, построенного на игре в отыгрышах. Дабы не искушать судьбу, Робертсон решил взять игру под свой контроль, дабы свести к минимуму количество подходов к столу Марка. Пожалуй, главным фреймом в этой партии стал первый. Селби повел 52:25, на столе всего 1 красный шар, но Нил сумел повести серию с не самого простого шара и взял фрейм. «В этом матче, — откровенничал после выхода в финал Робертсон, — я делал с Марком то, что он проделывал со мной неоднократно. Безостановочно атакуя, я загнал соперника под пресс постоянного давления. Не сомневался, что такая тактика принесет мне победу. Признаюсь, что хотел закончить тот матч как можно быстрее».

WORLDSNOOKER.COM

Нил Робертсон с сыном Александром.

Перед финалом Селби не скрывал, что считает Робертсона явным фаворитом: «Нил играл в матче со мной отлично. Конечно, зацепись я в первой игровой сессии за пару фреймов и уйди мы на перерыв при счете 2:2, игра могла сложиться и иначе. В финале ставлю на Робертсона».

Впрочем, Селби стал далеко не единственным, кому удалось правильно назвать имя победителя финала. Да и сам Нил не позволил усомниться в собственных силах. Теперь, после нескольких не самых крупных турниров, нас ждет «Мастерс», в котором у Робертсона не самая сложная ветка и серьезное испытание в виде Шона Мёрфи ожидается не раньше полуфинала. А вот встреча Марка Селби и Ронни О'Салливана более чем вероятна уже во втором круге турнира.

Увидим мы в Лондоне и Вэньбо, своей игрой в Йорке завоевавшего себе прописку в топ-16? Сумеет ли сохранить Лян задор и форму? Справится ли с «медными трубами»? Ответ мы получим уже в первом круге «Мастерс», где в соперниках у китайца будет потрясающий и не измученный предыдущими стадиями Джон Хиггинс.

Александр ПОКАЧУЕВ.

UK Championship

Финал:

Нил Робертсон — Лян Вэньбо — 10:5

Полуфиналы:

Нил Робертсон — Марк Селби — 6:0, Лян Вэньбо — Дэвид Грэйс — 6:4

Четвертьфиналы:

Нил Робертсон — Джон Хиггинс — 6:5, Дэвид Грэйс — Мартин Гулд — 6:5, Марк Селби — Мэттью Сэлт — 6:1, Лян Вэньбо — Марко Фу — 6:5

Тем временем

Состоялась жеребьевка первого круга «Мастерс»

В середине января (10–17) в Лондоне пройдет знаменитый турнир, приглашение на который получили 16 лучших игроков в мировом рейтинге. Обращает на себя внимание присутствие в этом списке Ронни О'Салливана, еще ни разу не выходившего к столу в текущем сезоне.

1. Шон Мёрфи — Марк Аллен. 2. Барри Хоукинс — Джо Перри. 3. Джадд Трамп — Стивен Магуайер. 4. Нил Робертсон — Марко Фу. 5. Марк Селби — Рики Уолден. 6. Ронни О'Салливан — Марк Уильямс. 7. Джон Хиггинс — Лян Вэньбо. 8. Стюарт Бинхэм — Дин Цзюньху

Победитель пары 1 в четвертьфинале встретится с победителем пары 2; 3 — с 4 и т.д.

ОБСУЖДЕНИЕ на сайте mk.ru

СКАНДАЛ

КТО НАУЧИЛ МАТЕРИТЬСЯ ПЬЕРА ЛЮДЕРСА?

Хлопнувший дверью бобслеист Труненков может вернуться в сборную только после общего собрания

Старт сборной России в новом розыгрыше Кубка мира по бобслею в силу результатов не заслуживал особого внимания, кабы не громкое интервью олимпийского чемпиона-2014 Дмитрия Труненкова, в котором спортсмен объяснил мотивы своего внезапного ухода из сборной. По словам разгоняющего «золотой» четверки на Играх в Сочи, главный тренер канадец Пьер Людерс оскорбил и унизил команду в промежутке между двумя немецкими стартами.

WIKIPEDIA.ORG

А вот выдержки из официального документа с реакцией Федерации бобслея и скелетона России (полностью — на сайте rusbob.ru): «Процесс подготовки национальной команды к участию в международных соревнованиях происходит в штатном режиме без внутренних конфликтов... Планируется, что в ближайшее время спортсмен вернется в команду и продолжит выступать на этапах Кубка мира по бобслею...»

Значит, факт недопонимания ФБСР не отрицается, но стороны скоро придут к согласию? Теперь слово Труненкову.

— С тех пор как я покинул расположение команды, к ней больше не присоединялся. У меня действительно состоялся разговор с президентом ФБСР Георгием Беджамовым, и, насколько я понял, нам предстоит собраться всей командой, включая Пьера Людерса, и все обсудить. Такая встреча должна пройти после этапа в Кёнигзее (в уходящем году последний. — **Д.Л.**).

В нашем разговоре Дмитрий подтвердил, что текст интервью соответствует сказанному им самим. Значит, канадец Людерс матерился и наказал часть команды за такую мелочь, как неявка на завтрак, унизительными приказами вроде уборки гаража и бега в дождь по горам за автомобилем? Вообще, мат — исключительно славянская разновидность обсценной лексики: получается, Людерс за годы работы в России настолько ассимилировался, что уже выражает эмоции на «великом и могучем»?

Мы не раз общались с экс-рулевым канадцев: он всегда казался эталоном спокойствия, так же как и Труненков — пожалуй, самый бесконфликтный бобслеист сборной России. Странно как раз это, а вовсе не казарменные замашки месье Людерса: за многие годы мы привыкли к эксцентричным поступкам главных тренеров (привет Николаю Карполю и Евгению Трефилову!), да и бобслей скандалы не обходили стороной.

Взять тот же конфликт Александра Зубкова и Алексея Воеводы в канун Олимпиады в Сочи, который, если верить разгоняющему, раздули журналисты, а потушили сами спортсмены безо всякого вмешательства Людерса. Или еще более ранние ванкуверские истории, о которых с обидой вспоминает пилот Дмитрий Абрамович...

У технических дисциплин, в особенности бобслея, эксклюзивный статус. Представьте себе, что вы работаете специалистом в столь редчайшей области, что во всей стране для вас найдется только одно место работы, альтернативы не существует. И вдруг между вами и руководителем пробежала черная кошка. Разум подсказывает, что нужно обдумывать каждое сказанное слово, чтобы вообще не потерять работу. При этом ждать и надеяться на увольнение начальника. Но эмоции-то никуда не денутся!

И если дело только в банальном скандале, то его можно вновь потушить и забыть на благо результатам, о которых пока лучше даже не говорить. Но если допустить, что иностранный тренер Людерс и российский спортсмен Труненков оказались вовлечены в глобальный конфликт неких третьих лиц, это гораздо хуже...

Дмитрий ЛЮБИМОВ.

АВТОРИТЕТНОЕ МНЕНИЕ

ДЕЙВИДАС ШЕМБЕРАС: «ВЕРЮ, ЧТО ЦСКА ПОБЕДИТ ПСВ!»

Рекордсмен чемпионата России среди легионеров стал президентом литовской футбольной лиги

Не сомневаюсь: большинство болельщиков помнят его не только по матчам в составе ЦСКА, с которым он выиграл Кубок УЕФА в 2005 году и не раз побеждал в чемпионате России, но и по играм за московское «Динамо» и владикавказскую «Аланию». На днях Дейвидас Шемберас закончил карьеру футболиста — и практически сразу возглавил A-Liga (лигу, в которой играют сильнейшие литовские клубы).

— Как-то неожиданно, Дейвидас...

— Ну, мне все-таки уже 37 лет. Когда ноги не успевают за головой — наверное, надо заканчивать, правда?

— Думаю, вы скромничаете. Кто еще в прошлом году был признан лучшим футболистом чемпионата Литвы? Кто снова привел «Жальгирис» к чемпионству?

— Ну, к чемпионству пришла вся команда — кстати, в третий раз подряд. И только два раза кряду со мной, что уже показывает: не стоит мою роль переоценивать.

— Опять скромничаете. Но я не совсем об этом: неожиданно, что вы сразу стали президентом лиги, едва повесили бутсы на гвоздь!

— Я готовился к этому. Люди, которых очень уважаю, обратились ко мне с этим предложением, сказали, что готовы поддержать мою кандидатуру. И я дал «добро». И семья довольна: надеются, что больше времени буду проводить дома, хотя тут гарантий, сами понимаете, никаких.

— А тренером стать не хотелось?

— Вот уж точно нет! Смотрел, сколько нервов тратили мои тренеры, и прекрасно понимал: это не для меня... Скорее, видел себя в роли функционера, к чему и пришел.

— Вы рекордсмен чемпионата России по числу матчей среди легионеров (369 игр). Уверен: ваш рекорд еще долго не будет побит. А можете вернуться к нам в качестве менеджера или директора какого-либо клуба?

— Ну, вечных-то рекордов не бывает, как бы внушительно ни выглядели те или иные цифры. А по поводу работы в России — знаете, есть замечательное выражение: никогда не говори «никогда». По-моему, оно тут очень подходит. Тем более, конечно, за чемпионатом вашим и особенно за ЦСКА внимательно слежу.

— Я как раз про ЦСКА и спрошу: на носу матч Лиги чемпионов, есть ли шансы у армейцев победить ПСВ?

— Способны победить, конечно, во всяком случае, верю в это. Недавно смотрел игру эйндховенцев в голландском чемпионате, ничего особенного в них нет. Хочу пожелать ребятам, со многими из которых я и сам в ЦСКА играл, показать лучший свой футбол и выиграть...

— ...а Игорю Акинфееву — наконец-то не пропустить?

— Знаете, этим сериям с пропущенными или забитыми мячами больше придают значения журналисты, но не футболисты. Это все нюансы, главное — победа команды. Не важно, с каким счетом, важно, что выведет армейцев с 3-го места в плей-офф Лиги Европы, чего им еще раз и пожелаю!

ИЗ ЛИЧНОГО АРХИВА

Алексей ЛЕБЕДЕВ.

ЧТО: футбол. Лига чемпионов. ПСВ (Голландия) — ЦСКА (Россия).
ГДЕ: стадион «Филипс», Эйндховен.
КОГДА: вторник, 8 декабря, начало в 22.45 (время московское).

ГОРЯЧАЯ ПЯТЕРКА АНЕКДОТОВ «МК»

1 **Экономисты подсчитали, что каждый следующий выявленный враг России увеличивает цену огурцов на 20 процентов.**

2 **— Ну, как дела на работе?**
— И не спрашивай. Начальник хочет, чтобы мы работали за пятерых, хорошо еще, что нас шестнадцать!

3 **— Я, пожалуй, возьму что-нибудь легкое, чтоб не портить фигуру.**
— Петрович, заколебал! Бери шпалу и потащили!

4 **— Милая, я тут подумал, ведь мы уже 10 лет вместе, и за все это время я ни разу не жалел о прожитых с тобой годах. Ты всегда меня выручаешь, заботишься обо мне, и даже когда у самого опускаются руки, ты всегда приходишь на пом...**
— Ладно, ладно, сделаю я тебе чай!

5 **— Время — это лишь субъективное восприятие реальности. Часы измеряют сами себя. Показания часов можно объективно сравнивать только с другими часами.**
— Молодой человек, еще раз повторяю! Водку после 23.00 мы не продаем!

МК ГОСТИ

БУДЕТ ЛИ ЗИМА?

НАТАЛЬЯ МУШИНКИНА

8 декабря, во вторник, в 12.30 состоится пресс-конференция директора Гидрометцентра России Романа Менделевича ВИЛЬФАНДА.

Какая погода ожидает жителей Москвы и регионов в ближайшее время? Правдивы ли прогнозы о том, что эта зима будет самой холодной за последние годы? Ждут ли столицу обильные осадки? Порадует ли погода по-настоящему зимним снегом в новогоднюю ночь? Как необходимо развивать метеорологическую науку и технику, чтобы прогнозы синоптиков чаще оправдывались?

Аккредитация для СМИ по телефону 8 (495) 781-47-12 и по e-mail: sos@mk.ru. Вход только для представителей СМИ при предъявлении паспорта и пресс-карты, подтверждающей принадлежность журналиста к СМИ, от которого он аккредитован.

КАК ОСТАНОВИТЬ СТАРЕНИЕ МОЗГА? КАК УБЕРЕЧЬ СЕБЯ ОТ ИНСУЛЬТА?

Старение мозга человека — исключительное явление. В природе этот недуг поражает только человека, который вынужден расплачиваться за свое доминирующее положение на планете.

Начиная со среднего возраста, это и нарушение мозгового кровообращения, и, как следствие, парализация, это ухудшение и потеря памяти, рассеянность и развитие необратимых дегенеративных процессов. К тому же самый здоровый человек имеет 18% вероятность развития болезни Альцгеймера, согласно статистике. А это означает в конечном итоге потерю долговременной памяти, общее самоустранение больного от жизни по мере затухания сознания.

Как же уберечь свою память от старения? Возможно ли не дать забывчивости стереть образы близких людей? Как остановить деградацию мозговой активности?

Ученые создали программу «Защита мозга», обладающую комплексным нейропротекторным действием, направленным на защиту организма человека от преждевременного старения и повышение его устойчивости к развитию заболеваний, свойственных старческому возрасту. В проведенных исследованиях отмечено, что при применении программы «Защита мозга» клетки мозга постепенно реактивируются, а нейронный поток снова оживляется, что само по себе замедляет процесс угасания мозга и организма в целом.

Быть здоровым, дееспособным, а главное, нужным себе и близким может каждый человек.

Реклама. 16+

Не будьте обузой, обращайтесь на «горячую линию» программы «Защита мозга»
8-495-500-03-16,
с 9.00 до 20.00

ПОД ГРАДУСОМ

По информации Гидрометцентра России, сегодня в Москве и Подмосковье ночью облачно, небольшие осадки, на дорогах местами гололедица; днем облачно с прояснениями, местами небольшие осадки. Ветер ночью северо-западный, 10–15 м/с, местами порывы до 15–20 м/с, днем 7–12 м/с, местами порывы до 13–18 м/с. Температура ночью в Москве 1...3°, днем в Москве 1...3°.
Восход Солнца — 8.41, заход Солнца — 16.00.
По данным ИЗМИРАНа и Лаборатории магнитобиологии, ожидается геомагнитная буря.

ДАТСКИЙ УГОЛОК

День образования российского казначейства.
1955 г. — ПАСЕ утвердила свой флаг — нынешний флаг Евросоюза.
1963 г. — в США из-за удара молнии в бак с горючим разбился «Боинг», 81 человек погиб — рекордное количество жертв, вызванных молнией.
1980 г. — в Нью-Йорке убит Джон Леннон.
1991 г. — в Беловежской пуще главами России, Украины и Белоруссии подписано соглашение о создании СНГ и прекращении существования СССР.
2005 г. — умер Георгий Жженов.

ДНИ РОЖДЕНИЯ

Михалков Артем (1975), актер, телеведущий
Бейсингер Ким (1953), американская киноактриса, лауреат премии «Оскар»
Борисов Лев (1933–2011), актер театра и кино («Бандитский Петербург»), народный артист России
Моррисон Джим (1943–1971), рок-музыкант, лидер и вокалист группы «The Doors»
Мутко Виталий (1958), министр спорта РФ
Стеблов Евгений (1945), актер театра и кино, народный артист России
Фрейндлих Алиса (1934), актриса театра и кино, народная артистка СССР, лауреат четырех Государственных премий РФ
Шелл Максимилиан (1930–2014), австрийский актер, продюсер, режиссер, обладатель премии «Оскар»

КУРС ВАЛЮТ

По курсу ЦБ (на 08.12.2015)
1 USD — 68,5156;
1 EURO — 74,4079.

МК БУДЬТЕ ЗДОРОВЫ

ЕСЛИ У ВАС БОЛИ В СПИНЕ, ПОЗВОНОЧНИКЕ, СУСТАВАХ

Закажите «Критон»*, и боль может исчезнуть после нескольких процедур

При сопутствующей терапии «Критон» поможет вам избавиться от заболеваний позвоночника и суставов. Это новейшее устройство помогает блокировать болевые рецепторы, восстанавливать и укреплять позвоночник и суставы. Помогает при межпозвоночной грыже, радикулите, артрите, артрозе, сколиозе, осложнениях после травм и переломов.

10 причин заказать «Критон»:
- Помогает даже при самых сложных случаях
- Помогает снять болевой синдром
- Используется самостоятельно и в домашних условиях
- Доступен и эффективен
- Успешно применяется пожилыми и молодыми пациентами
- «Критон» уникален, его также используют при заболеваниях сердечно-сосудистой и мочеполовой системы, бронхиальной астме, гастрите, желчнокаменной болезни
- Его эффективность доказана клиническими испытаниями Академии им. Мечникова
- Минимальные цены
- Максимальные результаты

Получить информацию о применении и заказать «Критон» можно по телефону в Москве 8 (495) 645-01-03 ежедневно с 9:00 до 20:00

ОГРН 1137746583182 ООО «М.Ц. Биоинноваций», 115230, г.Москва, Хлебозаводский проезд, д.7, стр.9.
*Применяется в комплексе с сопутствующей терапией по назначению лечащего врача. Реклама.

ИМЕЮТСЯ ПРОТИВОПОКАЗАНИЯ. ПРОКОНСУЛЬТИРУЙТЕСЬ СО СПЕЦИАЛИСТОМ

© ЗАО «Редакция газеты «Московский Комсомолец», 2015. Торговая марка и торговое имя «Московский Комсомолец», «МК» является исключительной собственностью ЗАО «Редакция газеты "Московский Комсомолец».

Перепечатка материалов и использование их в любой форме, в т.ч. в электронных СМИ, без письменного разрешения редакции не допускается.
Редакция не несет ответственности за достоверность и содержание рекламных материалов.

МК

АДРЕС РЕДАКЦИИ И ИЗДАТЕЛЯ: 123995, Москва, улица 1905 года, 7, стр. 1.

ЭЛЕКТРОННЫЙ АДРЕС РЕДАКЦИИ INFO@MK.RU

Редакция знакомится с письмами читателей, не вступая в переписку. Рукописи не рецензируются и не возвращаются. «Выпуск осуществлен при финансовой поддержке Федерального агентства по печати и массовым коммуникациям».

Контактные телефоны: (495) 609-4444, (495) 609-4433
Служба распространения: ООО «Агентство «МК» тел. (495) 665-40-80

Отпечатано в ЗАО «Полиграфический комплекс «ЭКСТРА-М» 143400, Московская область, Красногорский р-н, п/о Красногорск-5, а/м «Балтия», 23 км
Наши индексы: 55061, 38686 – в Объединенном каталоге «Пресса России», том 1-й.

1 2 3 4 5 6 7 8 9 10 11 12 13 14 15 16
Заказ №: 15-11-00593
Общий тираж: 1.967.445
СВОБОДНАЯ ЦЕНА

Рекламно-информационное агентство «Окей» принимает объявления от частных лиц и организаций в газету "МК". 781-47-37 (многоканальный), 781-47-36, 781-47-40

СРОК ПОДПИСАНИЯ ГАЗЕТЫ В ПЕЧАТЬ 19.00

Дежурный редактор: Денис БЕЛИКОВ
НОМЕР ПОДПИСАН В 19.00

УЧРЕДИТЕЛЬ: Гусев Павел Николаевич
СВИДЕТЕЛЬСТВО О РЕГИСТРАЦИИ СМИ: ПИ №ФС77-42977 от 10.12.2010, выдано Федеральной службой по надзору в сфере связи, информационных технологий и массовых коммуникаций (Роскомнадзор)

Главный редактор Павел ГУСЕВ

Еженедельные выпуски "МК" выходят и распространяются в 64 регионах России: в Абакане, Архангельске, Астрахани, Барнауле, Белгороде, Биробиджане, Владивостоке, Владикавказе, Владимире, Волгограде, Воронеже, Вологде, Горно-Алтайске, Грозном, Екатеринбурге, Ижевске, Иркутске, Йошкар-Оле, Казани, Калининграде, Кемерове, Костроме, Краснодаре, Кургане, Курске, Красноярске, Липецке, Магасе, Майкопе, Махачкале, Мурманске, Нальчике, Нижнем Новгороде, Новосибирске, Омске, Оренбурге, Орле, Перми, Петрозаводске, Петропавловске-Камчатском, Ростове-на-Дону, Рязани, Самаре, Санкт-Петербурге, Саратове, Серпухове, Севастополе, Симферополе, Смоленске, Сочи, Ставрополе, Сургуте, Твери, Томске, Туле, Тюмени, Улан-Удэ, Уфе, Хабаровске, Чебоксарах, Челябинске, Черкесске, Южно-Сахалинске, Ярославле, а также в США, Канаде, Германии, Греции, Испании, Египте, на Украине, в Латвии, Израиле, Эстонии, Казахстане, Киргизии, Австралии, Молдове, ОАЭ.